tía vicenta

LA REVISTA DEL NUEVO HUMOR

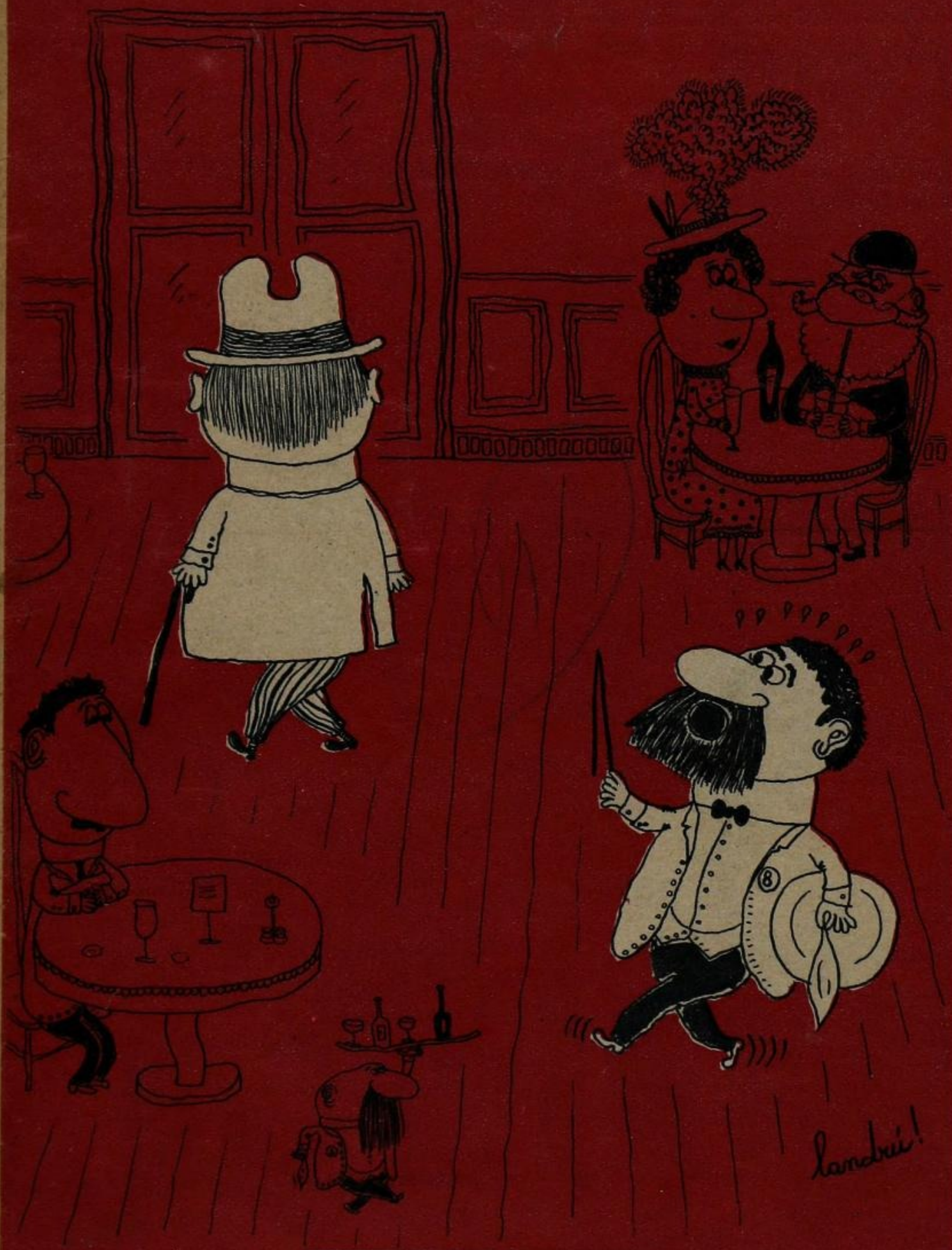

—¡Doctor Zavala Ortiz! ¡Doctor Zavala Ortiz! Se olvida un tajito de su saco.

¿Laika o libre?

Se ha creado el día del señor gordito con callo en el pie izquierdo.

¡Ya pasó la Semana de Aeronáutica!

El satélite artificial puede ser suyo.

¿Por qué la CADE da corriente continuista?

Hernán Cortés quemó sus naves en Santa Fe.

¿Puede un demócrata cristiano decir un piropo a una señorita?

Eugenio Briochi: nuestro nuevo cadete.

$ 3 AÑO 1 Nº 15
martes 19 de noviembre

ALTA publicidad

Gran potencia y capacidad hacen de PICK-UP MODELO 1958

Autoar
AUTOMOTORES ARGENTINOS

"EL PLATENSE"
22 Z

un vehículo de gran rendimiento...!

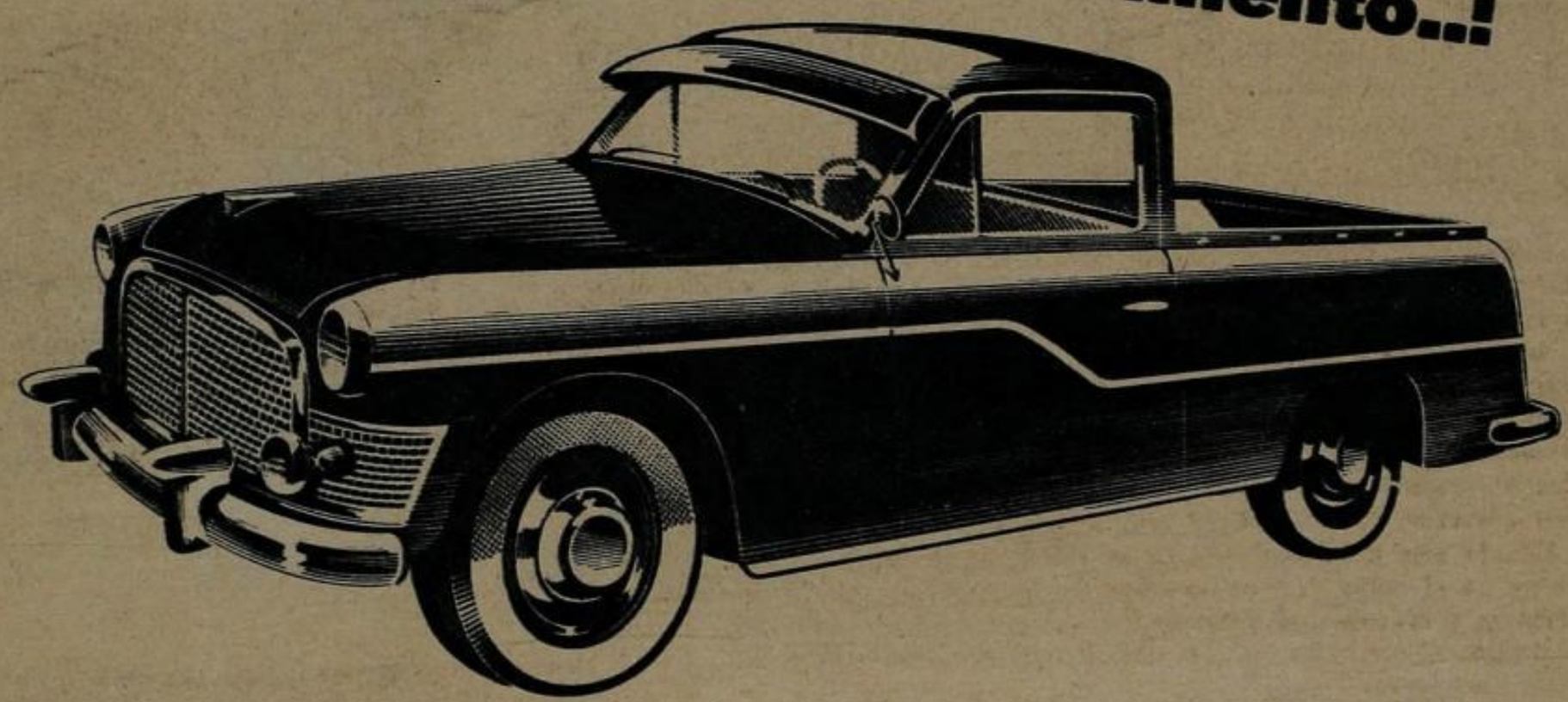

1 - Parabrisa panorámico
2 - Luna de visual trasera amplia
3 - Capacidad: 3 personas
4 - Dirección tipo "Gemmer"
5 - Tapizado de cuero
6 - Alfombra integral de goma
7 - Susp. tras. 2 elást. semi-elípt.
8 - Susp. delant. patente Porsche
9 - Amortiguad. hidráulicos doble acción
10 - Freno de mano sobre ruedas traseras
11 - Frenos hidráulicos sobre las 4 ruedas
12 - Carga máx.: 750 kilos
13 - Med. caja Largo 1,57 m. Ancho 1,41 m. Alto 0,44 m.
14 - Rodado: 600x16. Del. 4 telas. Tras. 6 telas reforzad.
15 - Trocha normal 1400 mm
16 - Color: dos tonos
17 - Con motor WILLYS OVERLAND o FIAT a nafta o a gasoil

Véala en: Autoar AUTOMOTORES ARGENTINOS

Charcas 650/658 - T. E. 32-9440
y en nuestros Agentes

nuestro editorial

EL PROBLEMA ENERGETICO

Desde hace tiempo estamos sufriendo en todo el país la falta de energía eléctrica. Muchas promesas, muchas superusinas y mucha CADE, pero la cosa es que la electricidad en nuestra patria anda como la mona (perdón, como el gorila).

"Tía Vicenta" ofrece en estas líneas su modesto granito de arena para contribuir a la solución de tan delicado problema. Mientras no se instalen nuevas usinas, debemos aumentar de cualquier manera las fuentes de energía eléctrica, ya que el consumo es cada día mayor.

¿Cómo aumentar la electricidad? Una de las soluciones que proponemos es la siguiente: Bien sabemos que al darnos un fuerte golpe en el codo se produce un shock eléctrico dentro de nuestro cuerpo. Pues bien, basta con encerrar dentro de un cuarto a varias personas y golpearlas repetidamen-

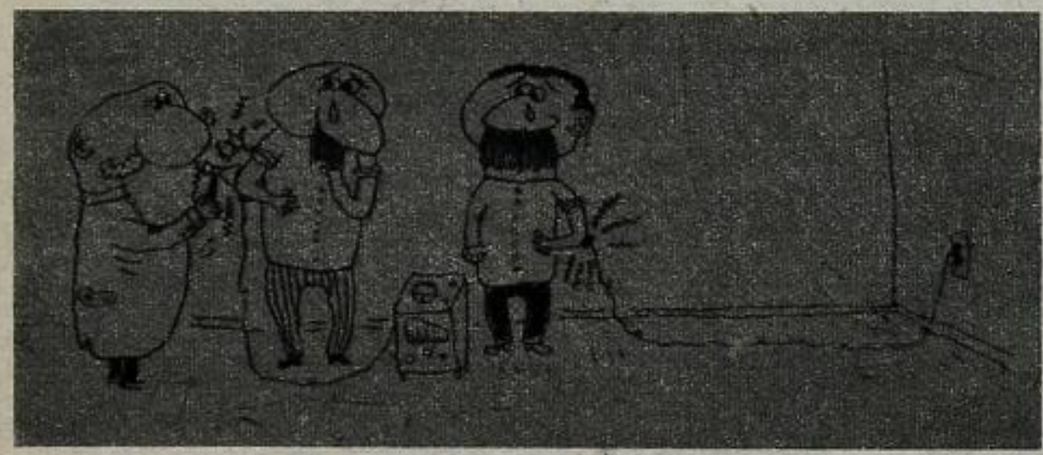

te en los codos. Mediante dispositivos especiales, esa electricidad producida por el cuerpo humano se convertirá en dinámica y se la podrá aprovechar para el consumo diario.

Como creemos que no habrá ningún voluntario que se preste a ser golpeado en los codos, pues un golpe en los codos siempre es un golpe en los codos, proponemos que a los convencionales que se retiraron de la Constituyente, ya que se les ha pagado veinte mil pesos de sueldo luque por mes, se los encierre en un cuarto del Servicio de Informaciones del Estado (25 de Mayo 11), y se les aplique de inmediato el golpe en el codo. Los convencionales conservadores, democristianos y cívicos independientes, generarán una corriente continuista o continua, y los demás convencionales una corriente alternada.

Otro sistema sería el de coleccionar anguilas. Las anguilas poseen en su cuerpo mucha electricidad, que es inexplicablemente desaprovechada. Juntando en un tanque todas las anguilas del país, importando algunas de la United Anguila Company de Panamá y compulsando otras de Caracas, obtendremos la cantidad de energía eléctrica para las necesidades del país.

Pero nosotros, francamente, entre una corriente eléctrica generada por una anguila y otra generada por Cipriano Reyes, preferimos mil veces la de Cipriano Reyes, siempre que a éste no se le salte ningún tapón.

TIA VICENTA

tia vicenta

LA REVISTA DEL NUEVO HUMOR

Publicación de NOPRA S. R. L., Galería Güemes, Of. 505, 5º piso. Habiendo escalera, el propietario no se responsabiliza por los accidentes que pueda ocasionar el uso del ascensor. Registro de la propiedad intelectual en trámite. Impreso en Editorial Haynes Ltda. S. A. Distribuidor en la Capital: Humberto La Salvia, San Juan 1501. Interior: Distribuidora Triunfo, Lavalle 4024.

director LANDRU | aparece los martes

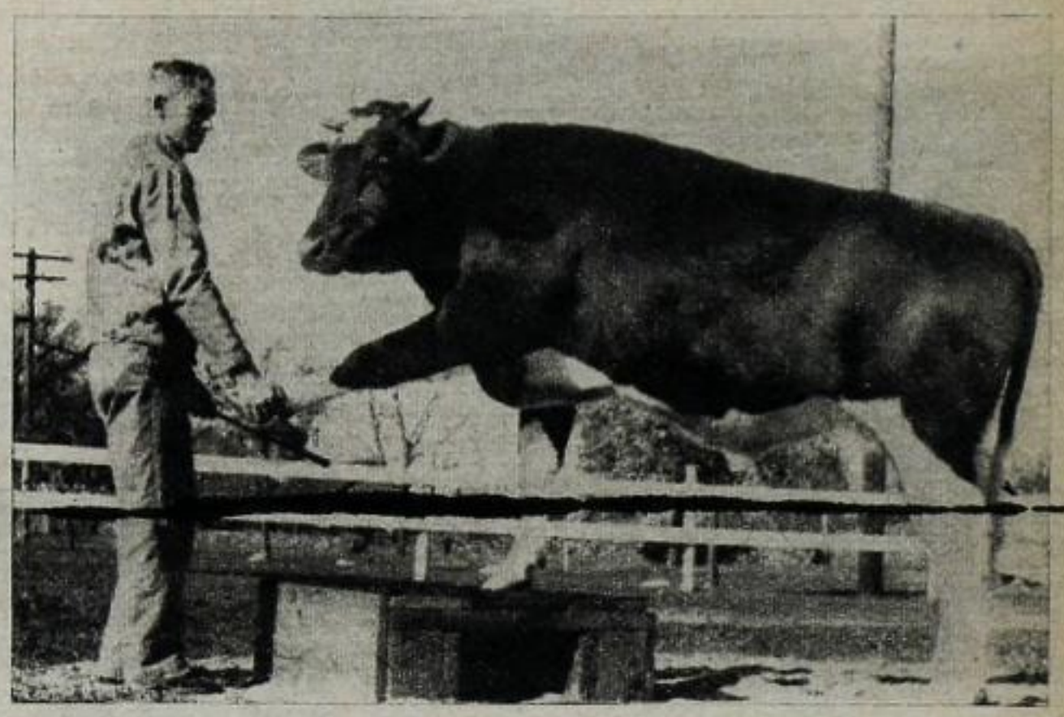

—Mucho gusto, señor Aramburu.

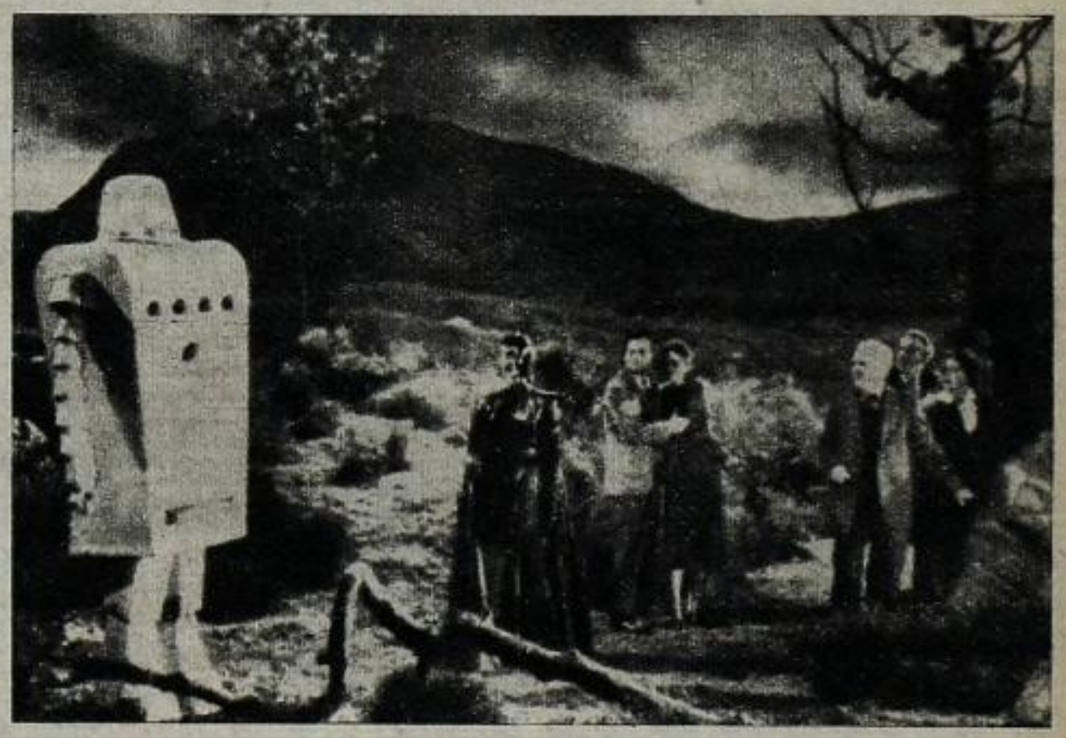

—¡Mirá! Un petitero

—¡Pero Pedro Eugenio! Antes de salir a la calle hay que peinarse un poquito.

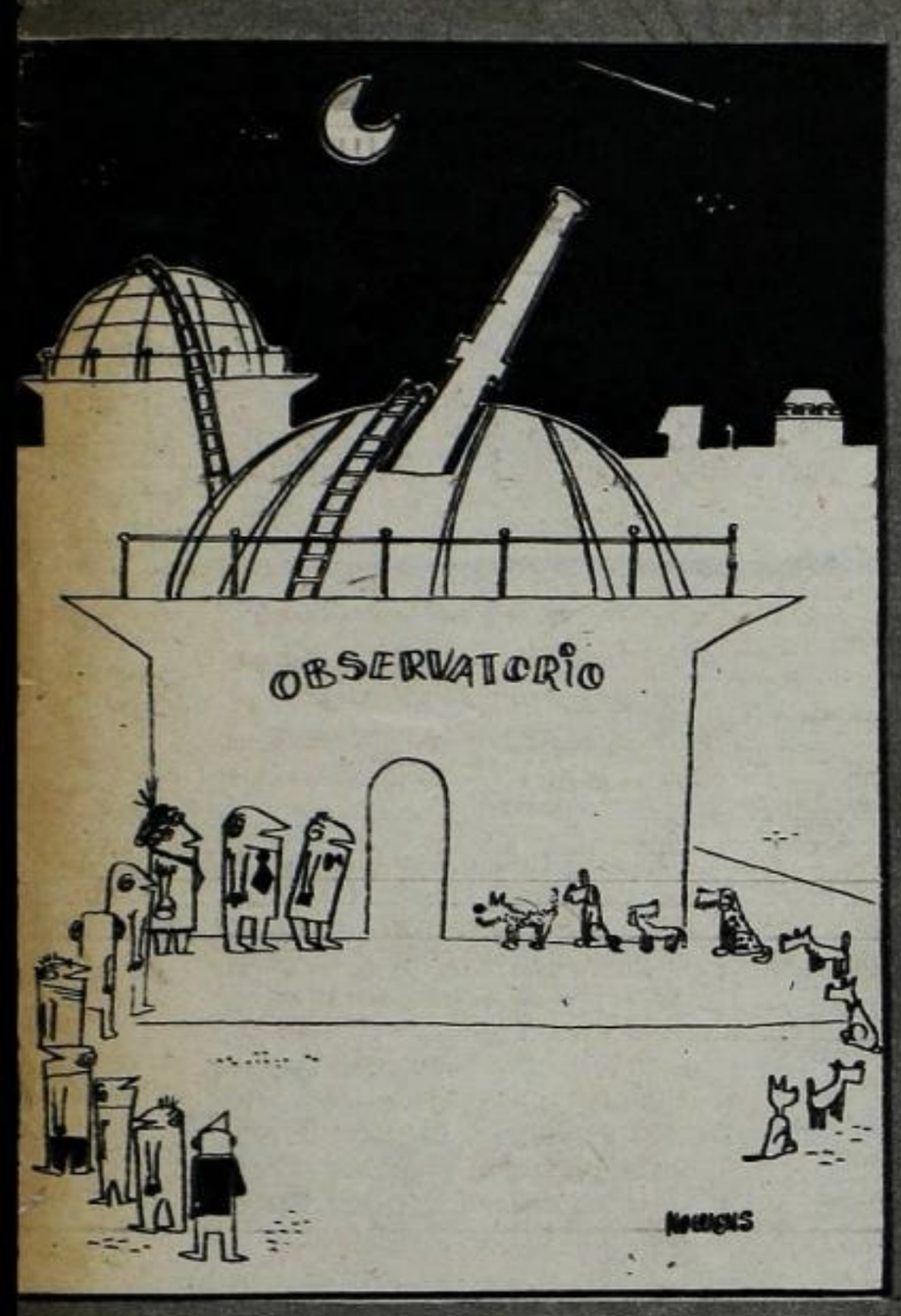

—Le aseguro que con esto y un cohete fabricado por Richter nos ponemos a la altura de los rusos.

Sputniks

—¡Pero Américo! ¿Cuántas veces te tengo que repetir que la perra Laika no tiene nada que ver con la enseñanza laica?

—. . . y ése viene a ser el "Sputnik III"

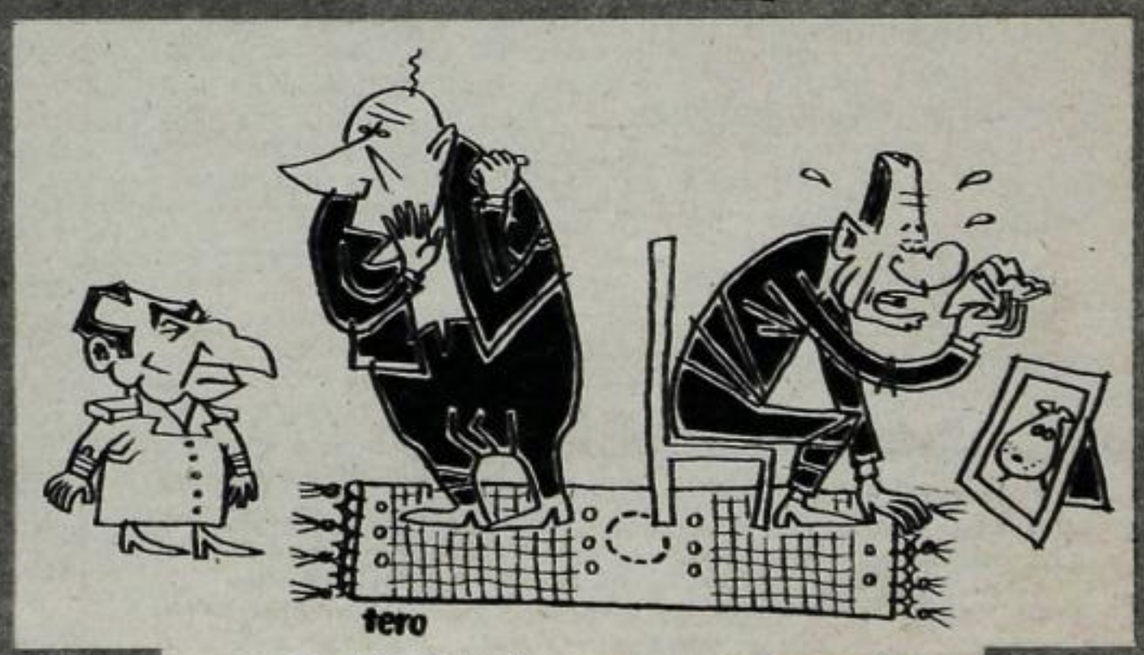

—Quedó así desde que se enteró que la perra Laika era Pinker disfrazado de mujer.

¿PUEDE UN DEMOCRATA CRISTIANO DECIR UN PIROPO A UNA SEÑORITA?

Opina el doctor Satchmo Ordóñez, director del periódico "La Voz de Caracas" y jefe absoluto de la Unidad Básica Radical "General San Balbín".

—El piropo en la calle es un asunto bastante complicado de por sí, que se hace más delicado todavía si el que dice el piropo es un demócrata cristiano. Hay un teorema matemático que dice: "El cuadrado de un piropo es igual al duplo de la señorita, más el cuadrado de la señorita por el piropo, más el duplo del piropo." En otras palabras: "Todo piropo dicho a una señorita pierde una parte de su peso igual a la del volumen de la señorita piropeada." En otras palabras: Enrique Theddy. Por si estos teoremas no les ha aclarado nada, les haré conocer una lista que he preparado y que está siendo estudiada por el partido cristiano, y por la cual sabremos cuándo un piropo es permitido decir a un afiliado democristiano.

Piropo a una señorita sueca de 16 años: **permitido.**

Piropo a Eugenia Silveyra de Oyuela: **no permitido.**

Piropo a otra señorita sueca, pero de 17 años: **permitido.**

Piropo a Delia Degliuomini de Parodi: **con reservas.**

Piropo a Patricio Kelly, disfrazado de mujer: **no permitido.**

Piropo a Marisa Allasio: **permitido a mayores de 18 años.**

Piropo a Alicia Moreau de Justo: **permitido a mayores de 74 años.**

Todo demócrata cristiano, pues, antes de decir un piropo, deberá pedir a la dama la cédula de identidad, fijarse el nombre, nacionalidad, apellido y edad, y luego decirle o no el piropo. En caso de contravenir estas reglas, el demócrata cristiano será expulsado del partido, y se lo torturará obligándolo a gritar: "¡Viva la Convención Nacional Reformadora!"

Opina la señora Hidalga Matilde de Palacios, conservadora populista (sector oblicuo), presidenta general del "First Bank Spruille Frondizi" (Calle Enseñanza Laica 1501).

—Nosotras, las mujeres, estamos hartas de que nos digan: "¡Qué ojazos más lindos tienes, demonio!" o "Yo por ti iría hasta el fin del mundo." ¡Basta de piropos antiguos! Nosotras rechazamos los piropos arcaicos y aceptamos todos los piropos modernos, aunque sean dichos por un demócrata cristiano. He aquí una sugerencia de nuevos piropos.

Para un frondicista: Tu bella figura me hace hervir el petróleo que corre por mis venas.

Para un vasco: Esquirraskasko gorroncegui divinigorri, por favor.

Para un marino: ¡Quién fuera quilla de tu estribor para acariciarte el barlovento!

Para un petitero: Por una mirada tuya renuncio hasta a mis mocasines.

Para un depuestista: Tu grácil cuerpecillo no fué previsto ni por el Segundo Plan Quinquenal.

Para un unionista: Te quiero más que a Zavala.

Para un democristiano: Dios y Ayarragaray bendigan tu estampa.

Hay que tener sumo cuidado en no confundir los piropos, pues si un piropo para un marino es dicho por un frondicista, se va a armar tal lío, que en lugar de piropos va a parecer la Convencional de Santa Fe.

Responde el doctor en derecho aeronáutico don Lisandro Landaburubu, socio Nº 531 de la Juntilla Militar y coautor del libro "Archie Moore es bueno".

—Antes de dar una opinión definitiva sobre este asunto, tratemos de hacer un poquito de historia y remontarnos al origen del piropo. En la Edad de Piedra un hombre primitivo se acercó a una señorita y le dijo: "¿Me permite que la arrastre de los pelos, preciosa?" La señorita, ruborizada, aceptó la propuesta, animándose entonces los demás hombres primitivos a arrastrar de los pelos a todas las señoritas. Pero un día, el Hombre del Neanderthal se confundió, y en lugar de arrastrar a una señorita, arrastró de los pelos a Alfredo Palacios, razón por lo cual el Hombre del Neanderthal fué expulsado del Partido Socialista Prehistórico, y tuvo que huir al Uruguay, que en esa época se llamaba Alsogaray, por falta de materias primas. El decreto municipal número 4162 prohibió entonces arrastrar de los pelos a las señoritas, y aburridos los hombres, decidieron inventar la guerra, palabra que podría definírsela como "cosa que hacen las naciones para repartirse a Polonia". Una vez que se repartieron bien a Polonia, los hombres volvieron a galantear a las mujeres, y se cuenta que don Miguel Angel Ortiz Zavala piropeó a un caballero escocés, confundiéndolo, por la pollera, con una señorita. A raíz de este lamentable incidente, Ortiz Zavala se hizo ermitaño y se dedicó a la política. El caballero escocés, resentidísimo con Ortiz Zavala, al ser interrogado por la prensa manifestó: "A cada chancho le llega su Sanmartino." ¿Qué habrá querido decir con esto? ¿Tendrá este incidente algo que ver con los piropos demócrata cristianos? ¿Se sentirá ofendido Ortiz Zavala por las declaraciones del señor escocés? ¿Qué relaciones extrañas existen entre los demócratas cristianos y los escoceses? Vuelva a sintonizar el próximo martes esta estación, L T 8, Radio Vicenta y lo sabrá.

actualidad

por EGGERS

Aguirre Cámara quiere emular a Damonte Taborda: no solamente hace ayuno, sino que además se ha entregado a prácticas yoguis, hasta que los Bloquistas del Centro vuelvan a la Convención. Aunque, a juzgar por su expresión, no le resulte muy agradable.

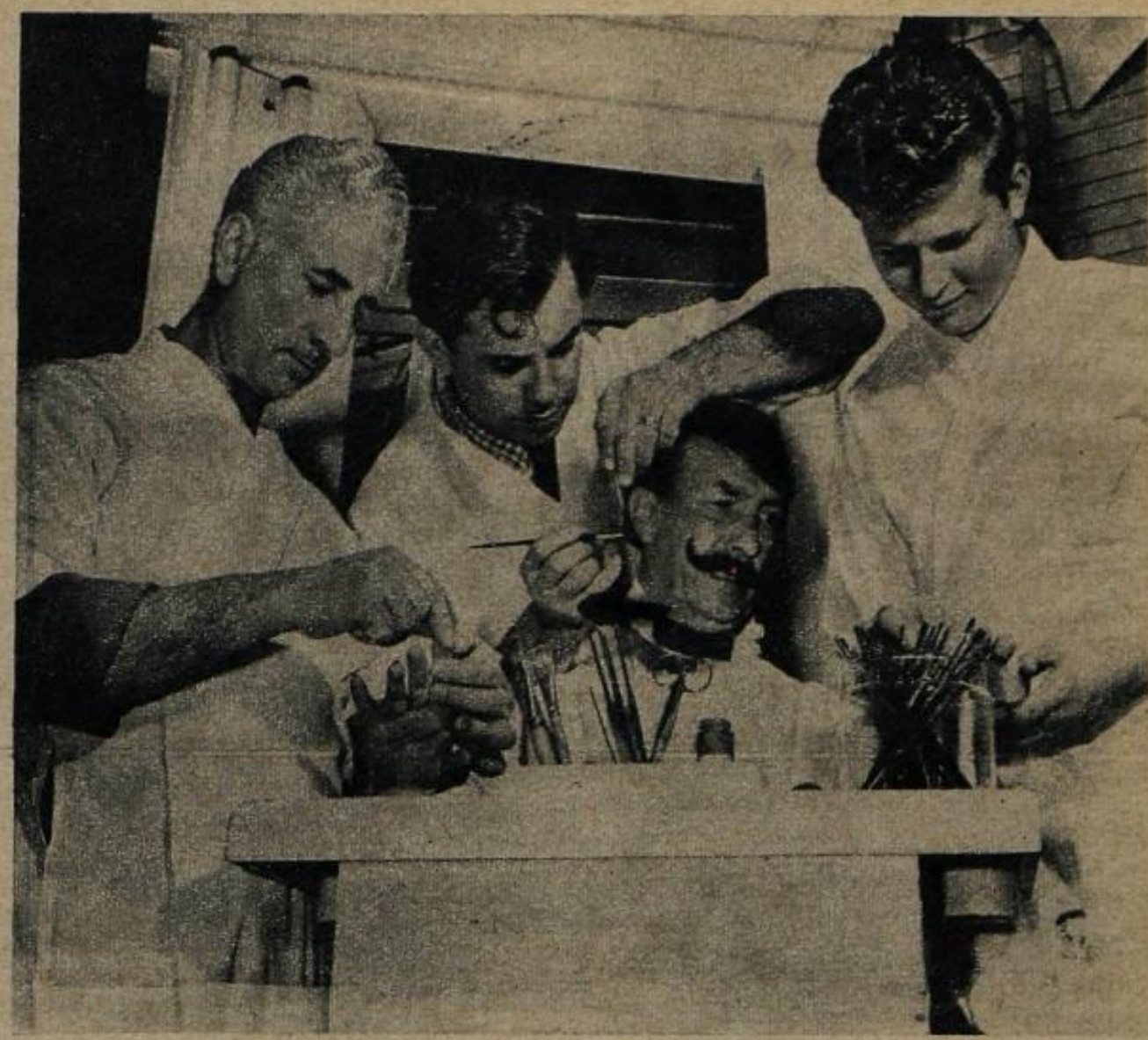

Mientras tanto, los integrantes del Comité pro Ancianidad de las Derechas preparan afanosamente a don Alfredo Lorenzo Palacios para afrontar la próxima contienda electoral.

El Vicepresidente Provisional hace una demostración práctica a Sir Richard Balbón sobre las características que tendrán en el futuro los uniformes de los contraalmirantes.

Los dos únicos candidatos presidenciales hasta el momento, Ayarragaray y Frondizi (por orden alfabético), luego de probar el sillón de los primeros mandatarios han hecho la misma declaración: "Me siento en la horma de mis zapatos".

radioteatro de "tía vicenta"

elena, elena, dame la prueba suprema

REPARTO (Por orden de aparición)

Elena Frondizi	Alcira de la Peña
Luis Boffi	Américo Ghioldi
Arturo Frondizi	Juan José Díaz Arana
Un agente	Francisco Pérez Leirós
Otro agente	Luis Pan

Y LA ACTUACION ESPECIAL DE ARTURO BULLRICH **EN SU CREACION DEL DINAMARQUES TACITURNO** ISAAC ROJAS.

DRAMA SOCIAL ORIGINAL DEL PROFESOR VANADIO JEJOR REKO

1º CUADRO

Elena. — Luis, Luis, andate... si viene papá, puede sospechar; vos sabés cómo reacciona; sería capaz de intervenirte el Comité de la Capital...

Luis Boffi. — Eso nunca..., hasta Damon te se opondría; sería un atropello, además, yo me defendería..., Rabanal me dará una mano con sus muchachos..

Arturo Frondizi (entra silbando "Mobiloil Calyso"). — ¿Qué significa esto?

Elena. — Yo te voy a explicar, papito; el señor Boffi quería consultarme sobre el "sputnik"..., no sé por qué se le ha ocurrido que yo conozco el secreto.

Arturo Frondizi. — Esa es una burda mentira, y no estoy dispuesto a aceptarla... Así que a mí me dicen la verdad; además, el secreto del "sputnik" lo va a revelar el ingeniero Alsogaray en su próximo acto del Luna Park.

Luis Boffi. — Está bien, voy a decir la verdad.

Elena. — ¡Luis, no te pierdas!

Arturo Frondizi. — ¡Ah..., con que se tutean y todo..., eh!

Luis Boffi. — Sí..., porque Elenita y yo somos novios.

Elena. — ¿Para qué se lo dijiste, pavote?

Arturo Frondizi. — Con razón ibas todos los domingos a la Iglesia de San José de Flores... y yo me creía el cuento de la promesa... Esto me pasa por salir en gira con Noblía.

Luis Boffi. — Yo soy un hombre responsable; y si usted me acepta, estoy dispuesto a renunciar a la diputación... Cualquier sacrificio haré por Elenita, menos dejarla.

Arturo Frondizi. — No, señor, yo no voy a tolerar este alzamiento contra la carta orgánica de mi hogar; mi hija está prometida al hombre que decida su madre y su último padrino. Don Federico Pinedo; así que usted se retira inmediatamente de acá...

Luis Boffi. — Si usted me echa, le iré a contar al general Cuaranta todos los negocios que tiene al sur del paralelo junto con la señora de Oyuela y Walter Perkins.

Arturo Frondizi. — Puede hacerlo; yo le contaré a Manrique cómo usted financia la aparición del semanario "Resistencia Popular"... (levanta la voz) y si no sale inmediatamente llamo a la policía.

Un agente (entra con una "Pan" en la mano). — ¿Qué pasa por aquí?

Arturo Frondizi. — Es este caballero, que quiere promover un paro general de 1324 horas para que renuncie el Escribano Mayor de Gobierno, doctor Garrido.

Otro Agente (entra leyendo "El 16"). — ¿Qué hacemos, camarada Paco?

Un Agente (encañonando a Boffi con la "Pan"). — Hágame el favor de acompañarme.

Salen los dos agentes con Luis Boffi, mientras Frondizi moja con un pomo de petróleo a Elena. Esta llora como el urutaú del verso de "Azul y Blanco".

2º CUADRO

Isaac Rojas (sin anteojos y con una camisa de sport verde, con pintitas blancas). — Lo que usted me cuenta, doctor Boffi, me resulta increíble...

Luis Boffi. — Sin embargo, es verdad, se lo juro por la vida del contralmirante Favarón. Frondizi está confabulado con Repetto y Zavala Ortiz para implantar un régimen nazifascista en la Argentina. El primer paso sería tomar prisioneros a Aramburu, Señorans y Bergalli. Luego vendría la ola de terror.

Isaac Rojas. — Algo me había dicho el general Uranga, en su última carta, pero yo no le di mayor crédito; pero ahora que me lo cuenta usted, la cosa se pone seria (toca un timbre y aparece Frondizi, su esposa y un matrimonio amigo, que esa noche debían comer juntos con Rojas y señora, en un departamento de la calle Austria, cedido por el doctor Machinandiarena).

Arturo Frondizi (entra gesticulante). — Así lo quería agarrar; usted es un agente de la Standard Oil, ya me lo había informado Liceaga...

Luis Boffi. — Esto es una emboscada; nunca lo hubiera esperado de usted, señor contraalmirante...

La esposa del matrimonio amigo. — Contraalmirante, contraalmirante, barriga picante...

El esposo del matrimonio amigo (tartamudeando, protesta). — Querida, éste no es un momento para cantos... caramba...

Isaac Rojas. — Bueno, bueno..., no se alteren, todo esto ha sido una broma marina; Frondizi me ha asegurado que no tiene ningún inconveniente en permitir las relaciones de Boffi con Elena; la única condición que impone es que usted no vote en blanco, nada más...

Luis Boffi. — Si es así retiro todo lo dicho, y aquí no ha pasado nada.

Después de las palabras de Boffi todos los presentes, más Elena, que sale de un placard donde estaba escondida, se toman de la mano y danzan una violenta tijera.

SALIDAS DE F.A.N.U. BRASIL EUROPA

FLOTA ARGENTINA DE NAVEGACION DE ULTRAMAR

LONDRES
LIBERTAD - Noviembre 29 - Enero 31, 1958
URUGUAY - Diciembre 20 - Febrero 21, 1958
ARGENTINA - Enero 10 - Marzo 14, 1958

HAMBURGO y AMSTERDAM
YAPEYU - Noviembre 28 - Enero 30, 1958
A. DODERO - Diciembre 28 - Febrero 27, 1958

GENOVA
SALTA - Noviembre 22 - Enero 20, 1958
CORRIENTES - Diciembre 27 - Febrero 20, 1958

INFORMES Y PASAJES: Consulte a su agente de viajes o a F.A.N.U., Dpto. Pasajes. Corrientes 389 - T.E. 32-9067.

Hernán Cortés

y los constituyentes

por don candilejo
ilustraciones de popo

De los Constituyentes se podían esperar muchas cosas: raras unas, rarísimas otras y ancianas las más. Puede esperarse hasta que modifiquen algo. Pero lo insólito, lo inesperado, lo "ultratumbesco", ha llegado a patentizarse en tan magna asamblea. Hernán Cortés, el fabuloso conquistador español del Imperio Azteca, es uno de los convencionales, representante de una fracción política. De el fondo de la historia, de el fondo de las cosas casi olvidadas y de la fonda de enfrente, ha surgido Hernán Cortés, quien no contento con descubrir México, María Félix y Cantinflas, ha venido ahora a descubrir algo más, que no sabemos qué es. Estamos en plena sesión...

REPETECL *(Tocando la campanilla y sacando luego el dedo de la garganta, porque se ahoga).*— ¡Silencio, señores convencionales! Tras haber hecho uso de la palabra el doc'or Palaclex, tiene la prioridad don Hernán Cortés, que ha venido desde el fondo de no sé dónde, para descubrir algo. Luego del preopinante, dudo que pueda hacer uso de la palabra. ¡El doctor Palaclex ha agotado el idioma! *(Rumores, gritos histéricos, etc.) ¡Silencio!* Tiene la palabra don Hernán. ¿Es usted Cortés?

CORTÉS *(Altivo caballero de la época de Cortés.)* — Sí, señor presidente. Soy cortés por educación y por parte de padre.

REPETECL. — ¿Y Hernán?

CORTÉS. — Por parte de un señor gordo que se llama Antonino...

AGUIRREZÍN CAMARÓN *(Despertándose de su siestina.)* — Y capitán, ¿eh? ¿Qué motivos mediaron para que le pusieran capitán? ¿Eh?

CORTÉS. — Como cuando nací no tenían nada que ponerme, pues..., esas cosas..., me pusieron capitán por ponerme algo y no me resfriase. Y tenga usted la gentileza de seguir durmiendo. ¡Señoras y señores convencionales! ¡Señora doña Malgenia! ¿Cómo le va? Voy a hacer uso de la palabra y no abuso, como quien me precedió en ella, que...

PALACLEX *(Rugiendo como un león herido.)* — ¡Y que tenga que escuchar uno en su propio país las sandeces de un extranjero! Menos mal que soy ateo, ¡gracias a Dios!

CORTÉS *(Rugiendo como otro león, pero sin herir.)*—¡Vos lo habéis dicho, doctor Palaclex! ¡Ateos, sí, deleznables ateos, que...

AMÉRICO GIOLTEMÓC *(Rugiendo como una leona.)*—¡Somos ateos, sí, ateos!

RODOLFO GIOLHUAC *(Rugiendo también, pero como un tonto.)* — ¡Grrr!

CORTÉS. — ¡Por fin te descubro, Américo! Para descubrirte, he venido desde el fondo de la historia y...

AMÉRICO. — Yo también vine del fondo, pero de Montevideo, apara aportar mi granito de arena en la construcción de nuestra Carta Magna. No ignoraréis que la arena oriental es la mejor para construcciones...

CORTÉS. — ¡No! ¡No! ¡Voto a cribas! ¡No me vengáis con chistes radiales! *(Solemnemente:)* ¡Américo! ¡Américo! ¡Por fin te descubro!

TODOS *(Asombrados.)* — ¡Oohh! ¡Descubrió a Américo!

REPETECL.—Y ahora que lo ha descubierto, ¿qué piensa hacer?

CORTÉS. — Colonizarlo...

TODOS. — ¿Cómo?

CORTÉS. — Con agua de colonia, ¡voto al chápiro verde! Y plantar patatas en la tierra que tiene en la cabeza, ¡voto a mil bombas!

REPETECL.—¡Señor capitán Cortés! ¡Ha votado usted tres o cuatro veces por distintos candidatos a los cuales no conozco, ha descubierto usted a Américo, y una porción de tonterías más! ¿Será necesario que le recuerde que estamos aquí para reformar algo?

PALACLEX. — ¡Esto es una vergüenza! ¡Yo me retiro! ¡Y en cuanto a usted, señor Américo, por no decir nada más que estupideces, le enviaré a mis padrinos!

AMÉRICO *(Adoptando una pose para la historia y otra para la histeria.)* — ¡De acuerdo! ¡Yo también le enviaré mis madrinas!

SEÑORA OLLANTOYUELA *(Femeninamente, con entereza varonil, aunque muy masculina.)* — ¡Todo esto sucede por los discursos barbitúricos con que nos obsequia el doctor Palaclex!

PALACLEX *(Versallescamente.)*— ¿Lo dice usted, porque hacen dormir?

AMÉRICO. — No. Lo dice, ¡porque hacen crecer la barba!...

CORTÉS. — ¡Basta ya de interrupciones, voto en blanco!

AGUIRREZÍN CAMARÓN *(Que vuelve a despertarse.)* — ¡Che, viejo! ¿Por qué no vuelve al fondo de la historia y me deja dormir tranquilo?

CORTÉS. — De ninguna manera. Declaro solemnemente ante esta Magna Asamblea, que...

CIPRIANO REYEZÓN. — No se dice magna, señor convencional. Se dice maña, ¡MAÑA!

CORTÉS. — ¡Eso podrá ser en una asamblea aragonesa, señor Reyezón! Y en tren de descubrir cosas, declaro que conocí al doctor Repetecl cuando era chambelán de Moctezuma...

TODOS. — ¡Oohh!

CORTÉS. — Al doctor Palaclex, defendiendo los intereses de los socialistas aztecas, y a los hermanitos Giotlemoc, Giolhuác, etcétera, ¡preconizando sus zurdistas ideas!

AGUIRREZÍN CAMARÓN.—¿Quiere decir entonces que, en general, las ideas aztecas eran netamente de izquierda? ¿No había conservadores?

CORTÉS *(Solemnemente).*—¡Usted, señor convencional, usted! Si no, ¿cómo cree que se hubieran conservado tanto esos muchachos a través de los siglos? Y ahora, después de haber descubierto varias estupideces, vuelvo al más allá. Antes, me hubiera gustado quemar mis naos, pero a la Marina no le iba a gustar. Por lo tanto, en vez de naos, ¡iré a quemar unas cuantas iglesias! ¡Adiós!

LA REALIDAD ES 7 VECES MAS EXTRAÑA QUE LA FICCION

POR BUMI

ducha improvisada

Harold Jackson, joven ingenioso de la ciudad de Detroit, envió a la revista *Nebraska Chronicles*, el presente proyecto de ducha improvisada, con dibujo y plano adjunto. En el plano se detallan la canilla, una conexión de manguera, los pequeños agujeros que se han perforado en ella, la colocación de un corcho, y de un piolín. El ciudadano bañista, pues, no tiene más que abrir la canilla y accionar con el piolín para que los chorritos de agua que parten de los agujeritos, lo duchen a su entera satisfacción.

para la policía de Alemania

A raíz del recrudecimiento de la delincuencia que se advirtió en una zona de Alemania, a fines de 1924, el doctor Herman Becher concibió esta protección para los agentes de policía, consistente en una cota de cuero y acero, y un casco a pruebas de balas. En la leyenda que acompaña al grabado en la revista donde apareció, "Munich Woche Illustrierte", del 5 de noviembre de 1924, se advierte que "este uniforme es especialmente útil para otoño e invierno".

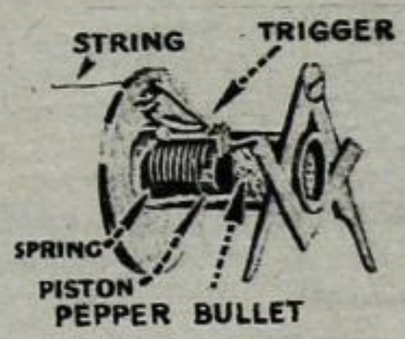

eyector de pimienta

Para aquellas personas tímidas e incapaces de ejercer violencia aun contra los malhechores que se disponen a destriparlas y quitarles lo que es suyo, fué diseñado por Willian Favini este sistema de eyector de pimienta, que se coloca en los ojales del saco, y se acciona con una perilla en cada mano. Cuando el asaltante se acerca a su víctima y lanza su clásico "¡Arriba las manos!", la víctima no se hace rogar. Levanta los brazos, aprieta las perillas, y el delincuente, semienceguecido, deja caer el arma y se entrega. Arriba se ve el plano del aparatito eyector, que consta de un disparador, un resorte, un pistón, y una bala de pimienta (preferentemente roja, o pimentón, rezan las instrucciones), que será proyectada hacia las pupilas del forajido. En las instrucciones se advierte, además, que el aparato puede llevarse colocado todo el día, sin que interfiera en la actividad habitual de la persona.

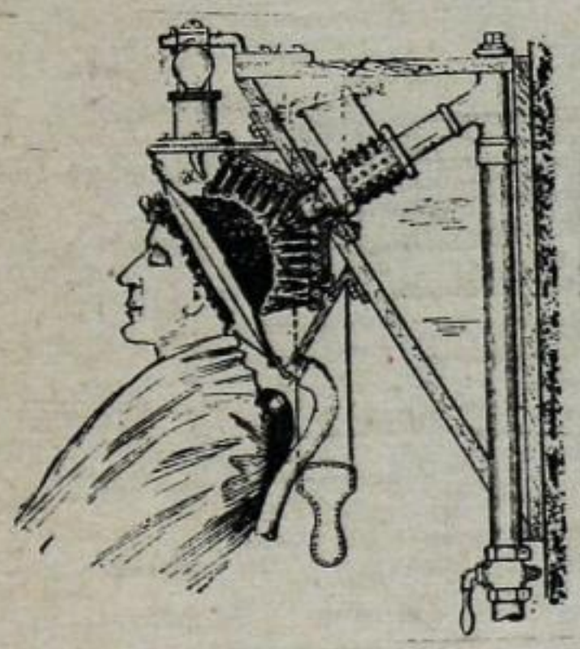

lavado mecánico del cabello

La oficina de patentes de N. York concedió la patente 1.470.311 al señor John Wirth, por su lavador mecánico de cabello, que sirve al mismo tiempo para masajear el cuero cabelludo y aplicar shampoo. En las instrucciones se especifica que para usar el aparato es preciso introducir la cabeza en la pieza de goma (es la que parece una aureola en el grabado), que ajustará la cabeza, la frente, las sienes, las orejas y la nuca. Se conectará posteriormente la entrada de agua que accionará el cepillo y los masajeadores mecánicos. Una vez bien enjuagada la cabeza del cliente, se conectará el depósito de shampoo, que se incorporará al movimiento de rotación, y posteriormente se desconectará el paso del shampoo, y se dejará correr el agua limpia hasta que se enjuague completamente el pelo.

Como invento es interesante, pero en la práctica esta creación provocó serios incidentes en peluquerías que la adoptaron, por pérdida de cuero cabelludo, y, en algunos casos, de la salud mental completa, de varios clientes.

• CUENTOS • REMEDIOS • INSTRUMENTOS • ARTES VARIAS • PATENTES • MAPAS • CHISMES • SISTEMAS DE APRENDIZAJE

• INTERVENCIONES QUIRURGICAS • CREACIONES LITERARIAS • TEORIAS • INVERSIONES • NEGOCIOS RAROS • SISTEMAS

MANUALES PARA DELINCUENTES • NOVEDADES • ENTRETENIMIENTOS • TESOROS OCULTOS

viejas fábulas del antiguo esopo

requetecontadas por
césar bruto

ilustración de cotta

En un arbol de sierto bosque sercano de lantigua gresIA, vibían hase miles de ánios un águilA que habia construido su propiedá horisontal en las ramas más altas, una jabalinA que tenía su cucha en la parte baja, y un gatO montés que poseía su nido en un augero profundo quel árbol tenía en el medio, o sea entre la parte de abajo y la

El gatO metelíos

de arriba. Y aclarado lo anterior, haora viene lo que sigue.

Sierto día, el gatO se levantó bastante mefistofélico, y se fué de visita adonde el águilA.

—Buen día, dónia... ¿No sabe el chimento fresco? —disen que le dijo—. Me digieron que la jabalinA que víbe abajo se lo pasa todo el día dale que dale escarbar con el hosico la raís del arbol...

—¡No me diga! —esclamó el águilA, sintiéndose no muy segura que digamos—. ¿Y lo qué se propone con semejante escarbada?

—Muy sensílio, seniora: tirar abajo el arbol para que caigan los pichones de usté y entonses podérselos comer sin vuelta de hoja...

Y dejándola al águilA con el entripado, el gatO pegó una refalada parabajo y le fué a conversar a la jabalinA:

—Acá, entre nosotros 2, póngale la firma de quel águilA es una farsanta...

—¿Está seguro de lo que dice, senior gatO? —preguntó la jabalinA bien asustada.

—¡Flor de malandra, seniora! Con desirle que yo sé de buena fuente questá esperando que usté salga de su nido para bajar y comerle los cachorritos de jabalinsitoS, los cuales, dicho sea (entre parentis) están de lo más churritos.

—¡Muchas grasias por el dato, senior gatO! —dijo la tipa toda emosionada y hablando en verso sin darse cuenta—. ¡Lo ques si esa sinverguensa espera de agarrarme descuidada se va a llevar un lindo chasco!

Y cuenta el cuento de que teniendo cada cual miedo de cada cual, o sea el águilA miedo de la jabalinA y vesiversa, ninguna de las 2 quiso salir nunca más de su covacha y de no salir y no comer se vinieron cada vez más débil y débil, siendo a la larga incapases de defender sus pichones respectivos, o sea quentonses el gatO que había puesto la mancha de la discordia sobre el limpio mantel de la amistá, entró a comense los sendos pichonsitos de anbas madres, y después se fué a otro arbol a ver si podía repetir el cuento...

MORALEJA: cuando un tipo te venga con cuentos, pegale 2 patadas antes que sea muy tarde.

cómo se hace un comunista

1 Se toma un ciudadano común.

2 Se lo lleva a viajar hasta Liniers en el ferrocarril Sarmiento una tarde de verano a la salida de las oficinas.

3 Se lo envía a un hospital del Estado para que le curen algo.

4 Se le manda a vivir en el campo, y para que cumpla con la ley de Instrucción Obligatoria se le hace anotar al hijo en la escuela rural más próxima, distante 32 kilómetros de su rancho.

5 Se le detiene por presunto sospechoso de algo y se le encierra hasta que los abogados defensores de pobres, mediante los trámites judiciales normales, obtengan su libertad.

6 Se le hace tramitar su jubilación.

7 Se le muestra una vivienda típica para una familia de 6 personas en Villa Tachito.

8 Se le informa lo que gana un diplomático y las franquicias aduaneras que tiene.

9 Se le hace escuchar por radio los alegatos anticomunistas de la C. D. D. (Cruzada Defensores de la Democracia).

10 Se le da la ficha del partido para que la llene.

por aristócrates

CORTAR POR LA LINEA DE PUNTOS

a tres meses de las elecciones...

¿ESTA SEGURO EL GOBIERNO DE CUMPLIR EL PLAN POLITICO?

¡HUM!

—¿Mandaron la banda presidencial a la tintorería?...

—¿Juntaron la plata para pagarle la indemnización a Aramburu?

—¿Le pasaron el plumero a los consultivos?

—¿Pensaron en algún otro regalo para el sucesor, aparte de la crisis?

—¿Desocuparon las urnas de la elección de constituyentes?...

—¿Se aumentaron bien los sueldos así después no empiezan a molestar a los otros?...

—¿Seguro que sí?...

Piénsenlo, y después no digan que no les avisamos a tiempo.

—Dos años de antigüedad en el puesto..., pongo uno..., me llevo dos...; sumo el preaviso..., más salario familiar... 8.566.722 dólares de indemnización.

Por GIUS

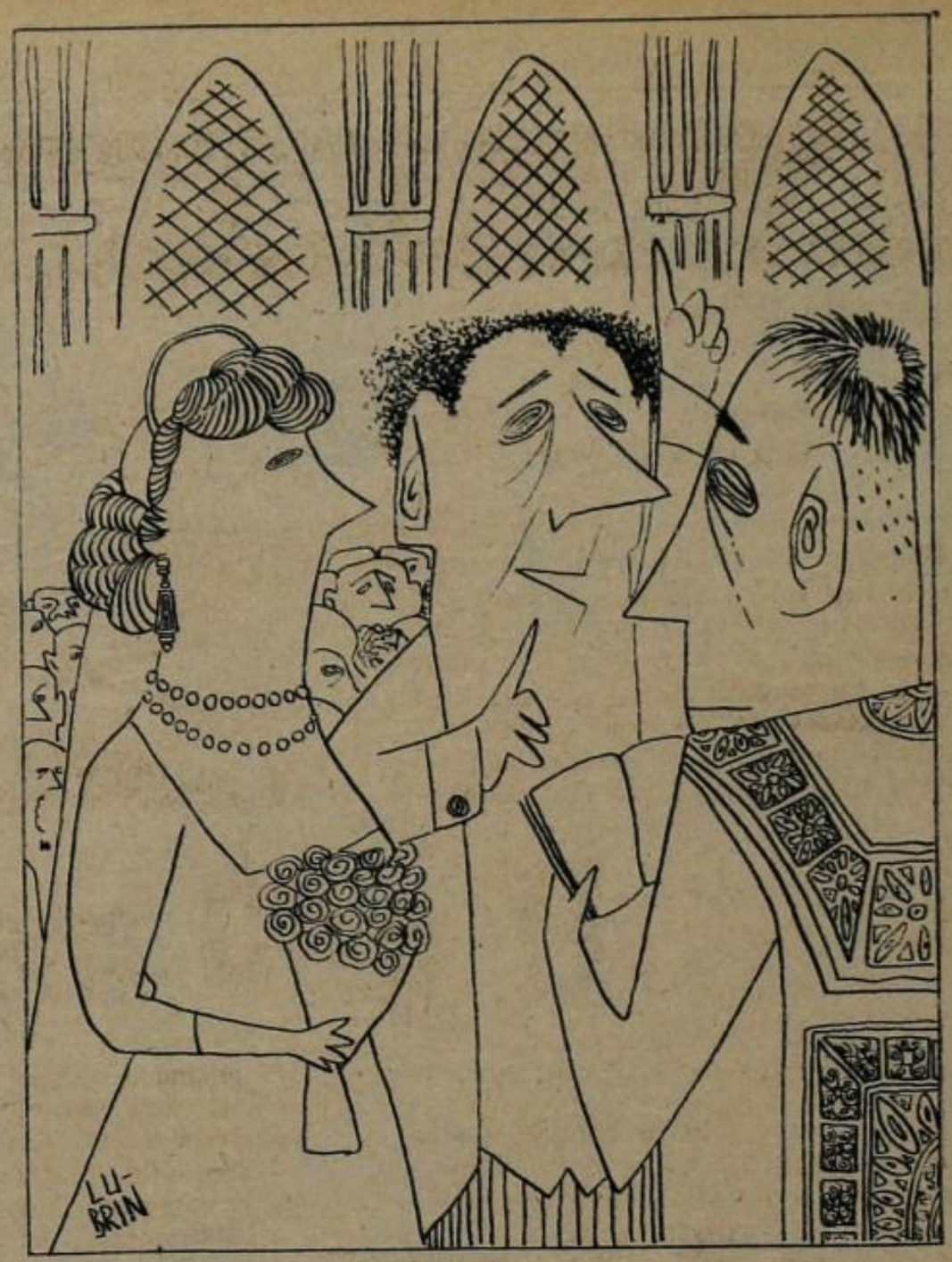

—Con un sencillo "sí" o "no" es suficiente señor convencional.

de pelo a pelo

SUICIDIO

VARSOVIA (Urgente). — La semana pasada, el actor de teatro Elja Vosonkievich se disparó un tiro en la sien. Pero no murió en el acto: murió en el intervalo.

DEL REINO ANIMAL

ESTOCOLMO (Sin mucho apuro). — Como el cisne del jardín zoológico de esta ciudad está bastante viejo y enfermo, las autoridades han pensado reemplazarlo, para lo cual llevaron un nuevo y novedoso ejemplar. Se trata del cisne-mascope.

FALLECIMIENTO

ESPAÑA. — Ha dejado de existir en Cataluña, en su ciudad natal, don Gaspar Nava, inventor del "pito Catalán".

ASTRONAUTICA

WASHINGTON. — Ike Eisenhower ha declarado en conferencia de prensa que el satélite artificial que los Estados Unidos arrojarán en diciembre, no ha de ser más grande que el de los rusos, pero sí más artificial.

CENA DE CAMARADERIA

MILAN (Esa). — La última cena de camaradería que realizó en esta ciudad el gremio de los peluqueros salió a razón de 25.000 liras por barba.

MALENTENDIDO

BARCELONA. — Fué puesto en libertad el panadero que la semana pasada fuera detenido como agitador. Se ha comprobado que lo que tiró no fué un panfleto, sino un pan flauta.

INVENTO ORIENTAL

PEKIN. — Los chinos han inventado la bomba Θ, que no es más que la bomba H, pero en chino.

por BASURTO

EL MARCO... no jerarquiza la pintura.

En muebles SAGASTI la jerarquía es total...!

COMEDOR estilo inglés (aparador, borgueño, mesa y 6 sillas con asiento de cuero).

$ 16.170

Por dentro y por fuera, los muebles de SAGASTI...! son siempre diferentes! El estilo puro, la construcción robusta, los interiores impecables y sus maderas perfectas aseguran muebles para lucir ...¡y para perdurar!

créditos en 24 meses

selecciones muebles SAGASTI

Av. SANTA FE 1683 - T. E. 42-7577 - Bs. As. Talleres: J. M. BLANES 160

lo que canta "

JULIA

(TANG

1 — Yo tenía un amorcito...

2 — ... que me dejó abandonada...

3 — ... y en mis horas de tristeza lo recuerdo con el alma.

4 — Era un tigre para el tango...

5 — ... y envidia del cabaret...

6 — ... pero un día traicionero, tras de otra se me fué.

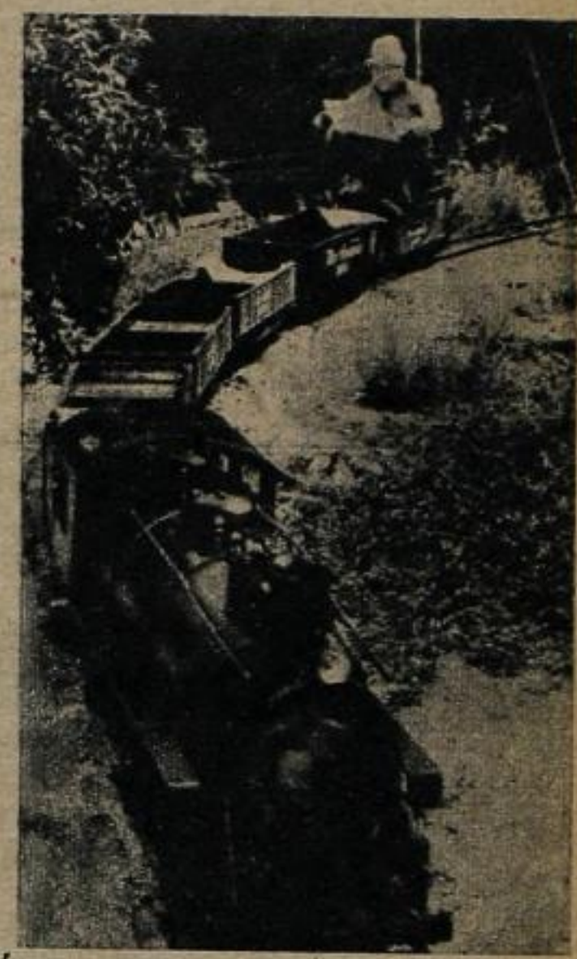

7 — ¿Por qué me dejaste?

8 — Mi lindo Julián...

9 — ... tu nena se muere de pena y de afán.

10 — En aquel cuartito nadie más entró...

11 — ... y paso las noches llorando tu amor.

12 — Amor que fingiste hasta que caí...

13 — ... con besos me hiciste llorar y reir.

lo que canta "tía vicenta"

JULIAN

(TANGO)

1 — Yo tenía un amorcito...

2 — ... que me dejó abandonada...

3 — ... y en mis horas de tristeza lo recuerdo con el alma.

4 — Era un tigre para el tango...

5 — ... y envidia del cabaret...

6 — ... pero un día traicionero, tras de otra se me fué.

7 — ¿Por qué me dejaste?

17 — Negro...

14 — Y desde aquel día...

15 — ... mi lindo Julián...

16 — ... no tengo alegría, me muero de afán.

18 — ... cómo extraño tus caricias...

19 — ... tus mimos y tus sonrisas...

8 — Mi lindo Julián...

9 — ... tu nena se muere de pena y de afán.

10 — En aquel cuartito nadie más entró...

11 — ... y paso las noches llorando tu amor.

12 — Amor que fingiste hasta que caí...

13 — ... con besos me hiciste llorar y reir.

20 — ... dame de nuevo tu corazón.

21 — ... y he de pagarte contenta con mil besos de pasión.

22 — Negro...

23 — ... yo nunca podré olvidarte...

24 — ... y siempre sabré esperarte.

25 — Piensa en el nido abandonado...

26 — ... un corazón destrozado todo puede perdonar.

"tía vicenta"

IAN
NGO)

14 — Y desde aquel día...

15 — ...mi lindo Julián...

16 — ... no tengo alegría, me muero de afán

17 — Negro...

18 — ... cómo extraño tus caricias...

19 — ... tus mimos y tus sonrisas..

20 — ... dame de nuevo tu corazón.

21 — ... y he de pagarte contenta con mil besos de pasión.

22 — Negro...

23 — ... yo nunca podré olvidarte...

24 — ... y siempre sabré esperarte.

25 — Piensa en el nido abandonado...

26 — ... un corazón destrozado todo puede perdonar.

trabajo manual

¡el satélite artificial puede ser suyo!

***N. de la R.:** Siguiendo nuestra serie de divulgación científica, ofrecemos a continuación algo bien a la moda: el método simplificado para construir un satélite artificial, que hará que usted sea la envidia de todos sus vecinos. Para ello, hemos concertado un acuerdo especial con la Bebe Bullrich's Electric Picana & Co., lo que asegura a nuestros lectores la imposibilidad de contaminarse con un objeto de tendencias sovietizantes.*

Otra: A pedido del Comando de Operaciones Navales, solicitamos a los aficionados que se abstengan de construir nuevos portaaviones caseros —de acuerdo al artículo anterior—, ya que el exceso de estos buques ha provocado numerosos choques y graves incidentes en el Atlántico Sur.

RESULTA fundamental, antes de entrar en materia, establecer que esta nota persigue los más altos fines científicos. Por lo tanto, queda absolutamente prohibido emplear el satélite para planes agresivos, distribuir volantes made in Caracas, intentar reconquistar la Intendencia Municipal en combinación con comandos bergallísticos o sobrevolar el solarium del Club de Gimnasia y Esgrima.

★

POR lo que se refiere a los materiales, éstos deben ser: una caja de compases, una escuadra (triangular, no la de mar en operaciones), una regla T, una reglita i, un transportador, una profesora de dibujo lineal de 18 años, una docena de neumáticos viejos, un grabador de cinta magnética, un espectrosismoionósfero goniometrado de 89.700 kilovatios, un globo de gas de los que regala cualquier tienda, una ametralladora contra espías soviéticos, otra ametralladora contra espías depuestistas, un revólver contra espías frondizistas, una honda contra espías demócrata-cristianos, un aparato de radio de alguna marca que se cotice con fines publicitarios, 3 Kg. de oro, 27.895.333.33 m$n., un dólar y numerosos seguros contra incendio, choque y granizo. Por supuesto, el seguro de vida es lo primero que tiene que sacar.

★

LA dimensión del satélite se determina de acuerdo al tamaño del constructor, ya que nuestra máquina presenta la asombrosa ventaja de ser la primera diseñada para conducir pasajeros al espacio sideral. Si el operario no desea arriesgarse antes de estar bien seguro, para el viaje inaugural puede introducir en el satélite a su suegra, en cuyo caso no es necesario exagerar en materia de garantías. Bueno; pongamos un ejemplo: si usted mide 1,70 m. de alto, el satélite deberá tener 2,50 m. de diámetro, si mide 1,60 m. lo mismo, pudiendo ocuparse los 10 cm. que le sobran para llevar algunos sándwiches por si el viaje se hace medio largo; si mide 1,50 m., lo mejor que puede hacer es comprarse unos zapatos de taco alto y dejarse de pavadas impropias de un petiso.

★

EL satélite debe ser redondo redondo, sin arrugas, protuberancias ni baches, cosa esta última ya un poco fuera de moda. Su construcción se puede hacer de duraluminio, acero al cromoníquel, hierro laminado, lata de aceite o madera terciada. Como resulta muy difícil explicar aquí la forma en que deben ajustarse las partes, lo mejor será que usted se compre una pelota de fútbol y vaya uniendo los pedazos como los gajos de la número 5.

★

CONCLUIDA la esfera y teniendo la precaución de dejar una puerta para el acceso al interior, viene lo más delicado, que es la instalación del complejo instrumental científico. A la derecha del conductor se ubica el espectrosismoionósfero goniometrado, cuya potencia permitirá emitir rayos catódicos a los diversos observatorios de la Tierra (por un precio adicional, se consiguen aparatos que también emiten rayos protestantes). A la izquierda va el grabador, en cuya cinta deberá registrarse previamente el sonido de la hora oficial, que es el que hará el "pip-pip-pip" característico de estos satélites; si a la 437º vez que marca 113 no consigue la hora, abandone y grabe algún calipso por Harry Belaflorit. Ambos aparatos se conectan a una antena, que lanzará las señales al éter, sirviendo al mismo tiempo de pararrayos, mástil para la banderita de Chacarita Juniors y rastro valioso para cuando el artefacto se estrelle contra algún planeta.

★

LA parte exterior, sometida a constantes choques con meteoritos, debe recubrirse con un baño de goma líquida, lo que explica el asunto ese de los neumáticos. Deben preferirse neumáticos sin cámara y mucho menos con aguirre. Secada la goma, se disuelve el oro y se extiende en una capa finísima sobre aquella, quedando el satélite listo para embestir las partículas del universo y con un aspecto muy bonito. Si usted es capaz de seguir adelante a esta altura de la fabricación en vez de ir al empeño con ese regio cacho de vil metal, podemos asegurarle que su vocación científica lo llevará lejos.

★

EL tripulante se sienta en el interior, sosteniendo en la mano derecha el globo de gas —que ayuda a la ascensión— y en la izquierda la radio —por la que llegarán canciones de la patria lejana, el episodio de Oscar Casco o noticias de los seres queridos. Para tranquilidad de los arriesgados astronautas, informamos que a más de 1.000 kilómetros de altura dejan de percibirse las trasmisiones de la Constituyente. Igualmente, por este sencillo método, podrá usted advertir cómo era de apreciado cuando de abajo se percaten de que la máquina se desploma a todo trapo.

LA gruesa suma de dinero moneda nacional es indispensable para los primeros gastos; como el asunto de los cambios en el universo está bastante complicado, aquí van las cotizaciones del día:

Mercurio un cuetorrúo
41,61 m$n. (march o menos)

Venus una alicita
1,20 m$n.

Luna un guevara papel
0,05 m$n. (debilitándose)

Marte un rojón oro
51.720,95 m$n. (fortaleciéndose)

Júpiter un vasquín
51.721,00 m$n. (por ahí andan)

Saturno un alfredito
0,60 m$n.

Urano un alvaroil
1.000,00 u$s. (dólares)

Neptuno un manrique fuerte
ver mercado paralelo

Plutón un juandepé
no se cotiza

★

EN cuanto al dólar, debe ser enviando urgentemente a nuestra redacción a nombre del autor del artículo, para que el pobre se ayude algo. Gracias.

★

ANTES de cerrar la puerta, se rellenarán los huecos con moléculas surtidas, no siendo mala idea perdonar a los enemigos, por lo que pueda pasar.

★

QUEDA por resolver lo relativo la impulso que llevará al satélite fuera de la atracción terrestre. Hasta el momento, lo más efectivo es entrar con el artefacto a la Casa de Gobierno dando vivas al Depuestón. Casi seguramente, en pocos segundos y gracias al antiguo pero eficaz sistema de propulsión a suela, usted se verá proyectado a grandísimas alturas.

★

PARA dar muestras de su ingenio por los espacios, le sugerimos pintar en un costado de la nave sideral algo así como "miralo de arriba abajo, lo gané con mi trabajo."

★

SEÑALAMOS que el 13 de setiembre salió a recorrer los cielos con un satélite construído de acuerdo a este plan, el ingeniero yugoslavo Uchi Antonigevic, del que lamentablemente se carece de noticias. De todos modos, su novia ya se casó con el inventor de este sistema, el que sinceramente sentiría mucho de llegar a saber que aquel buen muchacho ha tenido algún percance.

CHACATO

SEIS CHISTES DE FARUK

LAICISMO

—Déme un boleto para Don Isidro.

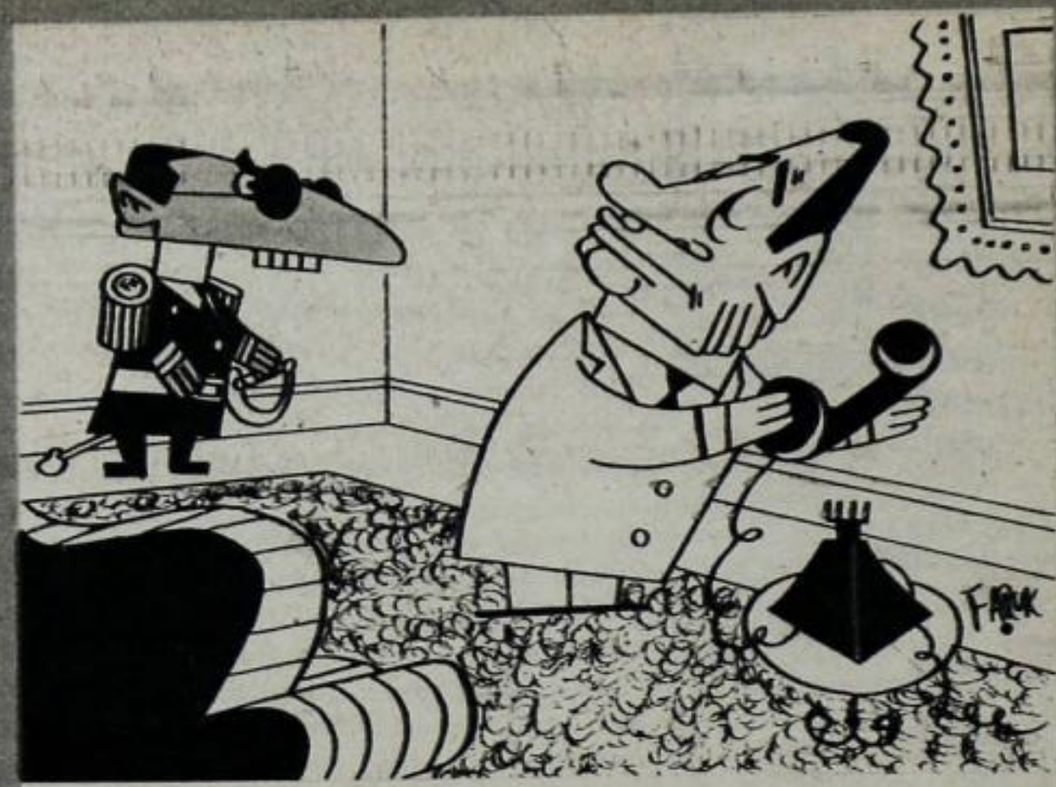

—Esto me huele a cachada: Palacios Hidalgo nos dedica el triunfo de la Convención.

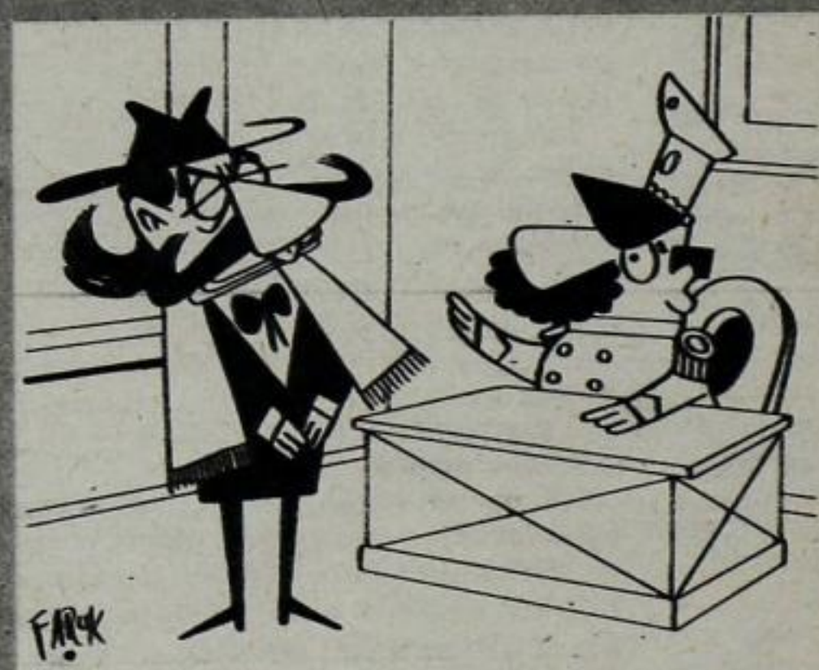

—Comprendo sus nobles aspiraciones de llegar a Presidente de la República, pero ya no tiene edad para ingresar en el Colegio Militar.

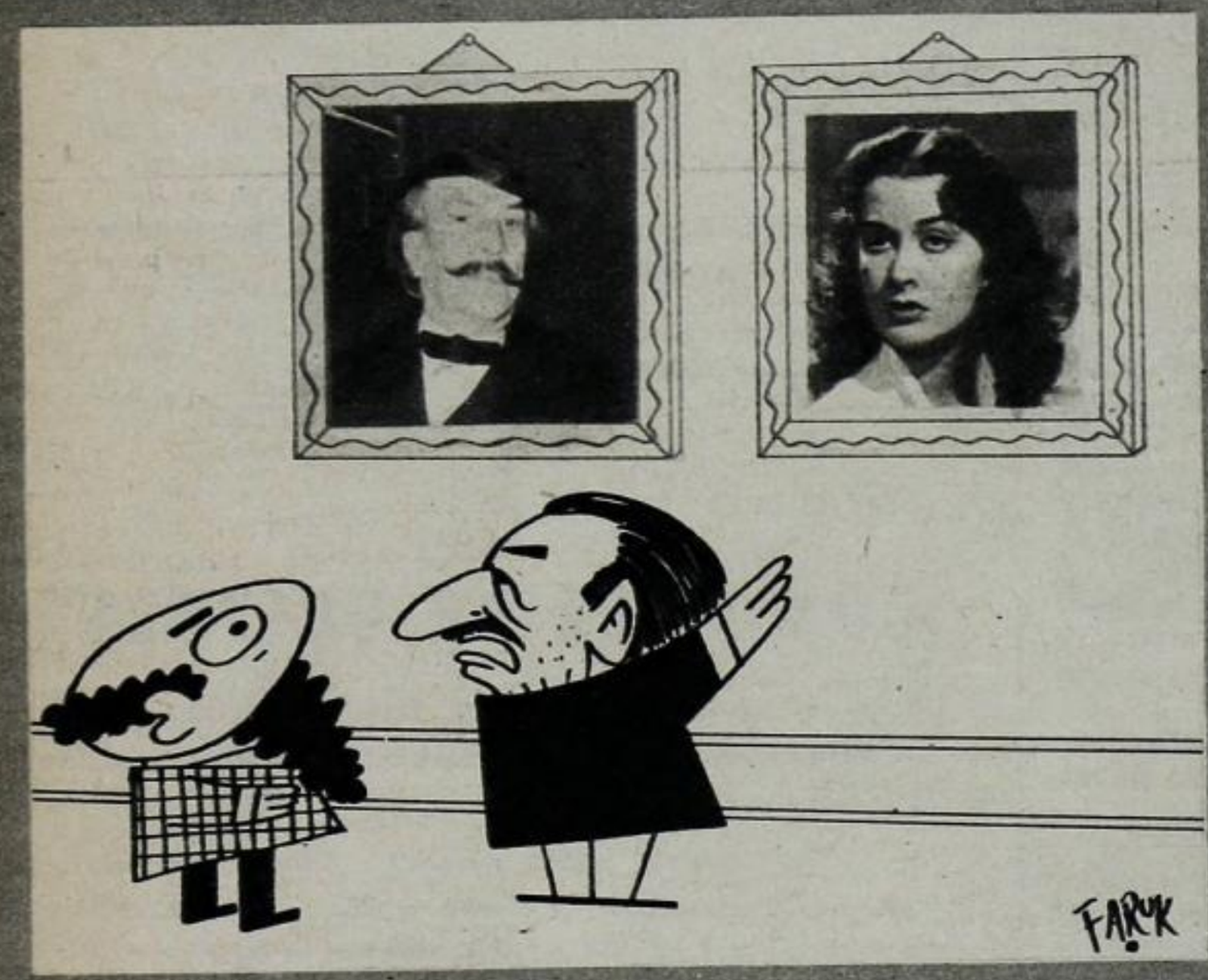

PALACIOS HIDALGO —... y éstos son los retratos de mis padres...

—Antes de depositar su voto tiene que pasar a confesarse.

—¿Vamos a jugar un partido de taba con el Bebe Goyeneche?

receta para hacer un semanario político

2

hojitas de papel sucias de tinta. La primera plana, de lejos parece un cartelón de óptico: letras gordísimas en la parte de arriba y cada vez más pequeñas a medida que se baja. En las más gordas se lee que el gobierno es una porquería, y en las más flacas que nuestro correligionario, el señor Corneta, ha contraído la gripe asiática.

Editorial, en sitio visible, en el que se leen cosas severísimas, tales como éstas:

"¿Tienen la culpa los gremios? ¡No, no y no! La culpa la tiene el gobierno, que es un asco. Si hubiera libertad de prensa se lo diríamos con todas las letras: e-s u-n a-s-c-o. Pero como no la hay, a pesar de que el gorilismo pretenda hacérnoslo creer dejándonos publicar todas las barbaridades que se nos ocurren, nos vemos obligados a decírselo así, con toda timidez y recato de nuestro respeto por la ley y por el decreto 4.161.

Y conste que no pretendemos atraer a nuestras filas a quienes no estén dispuestos a formar parte de ellas. ¡Eso nunca! Nuestra línea de conducta es intachable y, si alguna vez ha dejado de serlo, no escapa a nadie la trágica realidad de que la culpa de ella la tuvo el gobierno."

Luego del editorial viene un cuadrilátero negruzco en el que se adivinan vagas sombras humanas. Al pie del mismo aparece este epígrafe:

"Nuestro repórter gráfico, Homobono, ha captado el feliz momento en que don Flinio Poroto recibe un diploma por su interesante monografía titulada: "Todos los negros toman café, efectivamente".

En seguida viene un párrafo de enjundia en lugar destacado:

"Tras un largo período de incontinencia y frenesí, se despereza el desarrollo del fideo. ¡Cuánto fideo marchito por la desidia de milenios, en los que nadie se preocupó del fideísmo! Sin fideos, los estratos y basamentos sociales languidecían..."

Vienen luego las noticias partidarias con el título "Actos y conferencias de la semana":

"Miércoles: En Rivadavia y Carabobo, a las 21 horas, el correligionario Elías Pucheta disertará sobre el tema: "Relaciones entre los gremios, el Estado y la empanada de carne".

"Viernes: A las 18.30 hs., en Villa Insuperable, la correligionaria señorita Crisálida Oveja hablará acerca de: "Vinculaciones entre el Estado, los gremios y la croqueta de papas".

En la última página se ve a cuatro columnas una caricatura dibujada por un sobrino del director del semanario. En ella aparece el cabecilla de uno de los partidos contrarios rodeado de enormes cantidades de dinero, con una inscripción al pie que dice: "América para los americanos y los negociados para nosotros solos".

Y tras esa muestra de exquisito humor, en la postrer columnita se inserta una nota necrológica como ésta:

"El 20 de octubre falleció nuestro correligionario Silas Bontempo, próximo a los noventa años de vida limpia y ejemplar. Puede decirse con justicia que cumplió con las condiciones que pedía Rudyard Kipling al hombre para ser Hombre. Ni siquiera los largos años de cárcel que debió soportar por algunos errores de su juventud sirvieron para abrumarlo con el desaliento o la indiferencia. Instantes antes de expirar, hora a la que llegó con la serenidad de las almas puras, pidió a los que rodeaban su lecho un viva por el doctor Cepillo, su dilecto amigo y candidato por nuestro partido al Concejo Deliberante."

Es una nota de Pericles, inspirada en apuntes de Alvaro de Laiglesia (La Gallina de los Huevos de Plomo).

En el tren que vamos es bueno conocer los horarios.

FERROCARRILES ARGENTINOS

Horario general (Aramburu)

Expreso Constituyente (1)		
SANTA FE (sale)	9.57	— (2)
ONCE (Diputados del centro)	Hacen empalme	10.57
CONSTITUCION	No llega	—
RETIRO (llega)		11.57 (3)

Observaciones:

1) Expreso Constituyente: no corre Juan Domingo y Feriados.
2) Los que tienen boleto de Expreso Político van de primera.
3) Ni un minuto antes ni un minuto después.

ASTRONOMIA

COMO VER UN ECLIPSE

La actual generación vive un ritmo dinámico que rara vez le deja tiempo libre para observar los eclipses de Luna en el instante en que se producen.

Pero vivimos en la época de los satélites artificiales, y uno no puede permanecer ajeno a ella. Para remediarlo presentamos aquí mismo un interesante eclipse en un esfuerzo periodístico que, sin exagerar, deja a la altura de un poroto a las más prestigiosas revistas científicas del mundo, incluídas las rusas.

Para ver el eclipse que se produce en esta misma página vaya acercando lentamente la revista a su nariz y observe cómo la Luna se desplaza hasta colocarse sobre la Tierra.

Importante: El experimento no funciona con narices de más de 10 centímetros.

¡ALBRICIAS! ¡JUBILO Y REGODEO! ¡ALGAZARA Y DESPIPORRE!

SE HA DECLARADO EL DIA DEL SEÑOR GORDITO CON CALLO EN EL PIE IZQUIERDO

Todos los días oímos por ahí que es el día del almacenero, el día de la madre, el día del padre y el día de la tía. En estas circunstancias, cuando todo el mundo tiene su día, existiendo hasta el día de los vascos, que no son moco de pavo, nadie se ha acordado del señor gordito con callo en el pie izquierdo. "Tía Vicenta", que no se chupa el dedo como una tonta, se ha planteado con toda seriedad la cuestión: ¿Por qué los señores gorditos con callo en el pie izquierdo no tienen derecho a tener su día como cualquier hijo de vecino o como cualquier sobrino de vecino? ¿Hay derecho a que se cometa semejante falla con las personas que se encuentran en ese caso? ¿Hay derecho, señora mía? No, no hay ningún derecho. Por eso, para que no vuelva a ocurrir, a partir de este momento los señores gorditos con callo en el pie izquierdo tienen ya su día. ¡HOY ES EL DIA DEL SEÑOR GORDITO CON CALLO EN EL PIE IZQUIERDO! ¡Albricias, hombre!

TINEZ

NOTA DE LA REDACCION

Hoy, 19 de noviembre de 1957, no es posible que sea el día del señor gordito con callo en el pie izquierdo, por la sencilla razón de que nos hemos enterado de que hoy es el día del señor bajito con lentes oscuros. Como todas las fechas del año están ocupadas, según informaciones proporcionadas por el Ministro de Incomunicaciones, proponemos que se cree un nuevo día en el mes de noviembre, que esté colocado entre el 29 y el 30, y que se llame pupo. Ya lo sabemos, entonces: EL PUPO DE NOVIEMBRE ES EL DIA DEL SEÑOR GORDITO CON CALLO EN EL PIE IZQUIERDO.

REGALOS QUE DEBEMOS HACERLE EN SU DIA AL SEÑOR GORDITO CON CALLO EN EL PIE IZQUIERDO

He aquí varios avisos publicitarios con sugerencias de regalos para el señor gordito con callo en el pie izquierdo

BALSAMO ORIENTAL CURA RADICALMENTE LOS CALLOS

¡¡POR POCO DINERO!!
¡Le darán malo y gastará doble!
5.000 PARES
TENEMOS que venderlos rápidamente.
¡No se queje si llega tarde!
Desde $ 10 y 12 m/n
A. VEIGA & Cía.

¡NO CONFUNDA! ¡Hay muchas imitaciones del botín HU-MAN-IC!
Pidan Botín COMBINACIÓN COLOR * 626, AVENIDA DE MAYO, 630

ADELGAZAR Nada más eficaz y de más positivo resultado, que el uso de las **SALES DEL PILAR** (Bicarbonatadas—Sódicas—Litínicas). Estas sales, disueltas en el agua, constituyen una AGUA DE MESA sin rival, por su gusto agradable y sus propiedades alcalinas, para las afecciones del estómago, hígado, bazo, riñones é intestinos. No altera el vino. Se venden acondicionadas en cajas de 10 paquetes de sales para 10 litros de agua.

Droguerías y Farmacias. — E. A. ROSASCO, Viamonte, 545, Buenos Aires
SOCIEDAD ANÓNIMA, AGUAS Y SALES DE MEDIANA DE ARAGÓN, Rambla de Cataluña, 116, Barcelona

Es un hecho incontestable que el baño de sudor es de extraordinaria eficacia en el tratamiento de los males físicos y de la piel. HOY con la invención del

Gabinete Termal del Dr. URQUART

el lujo de tomar un baño turco está al alcance de todos.

Indispensable de combatir: **las Fiebres, los Resfríos, el Reumatismo, la Influenza.**

Precio completo con calentador $ 26.50 Cassels & Co. Florida, 43

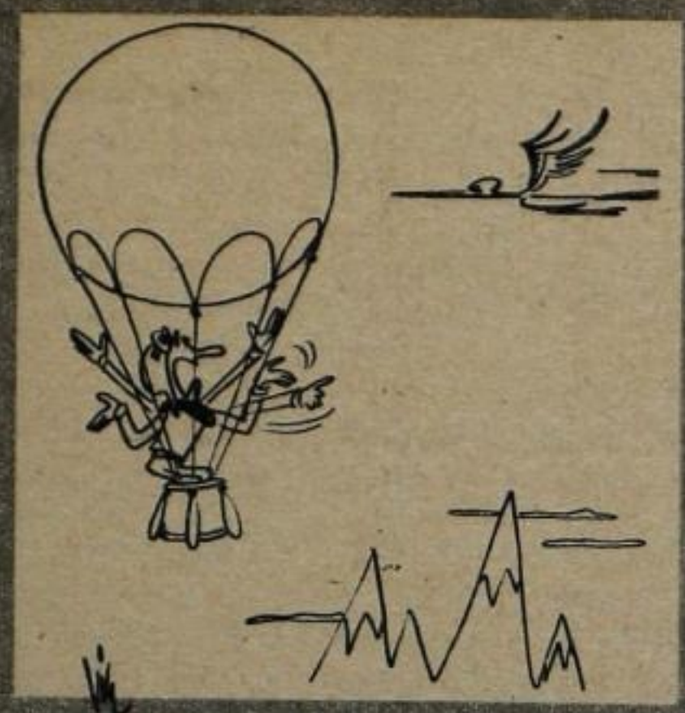

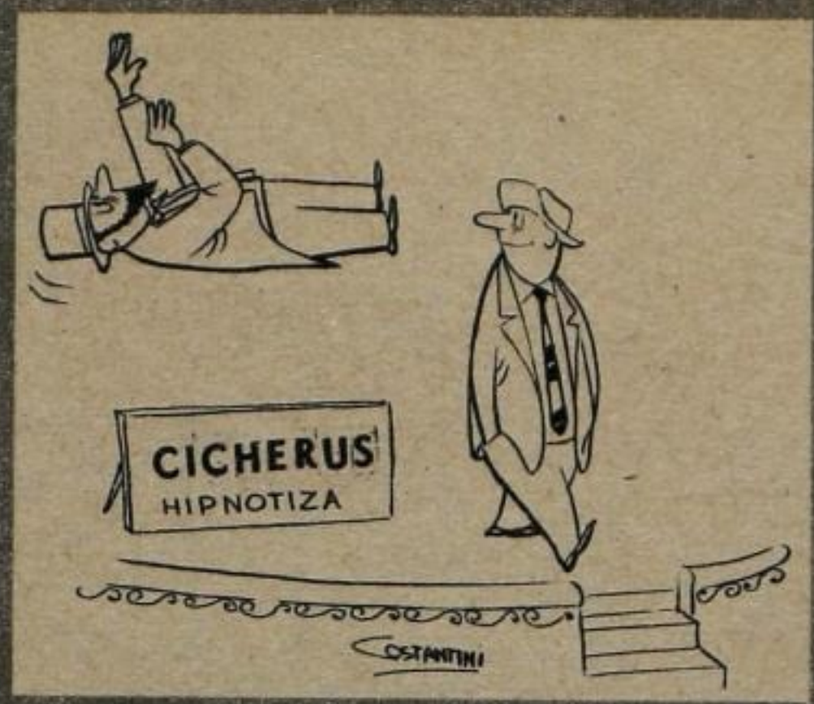

XII semana aeronáutica

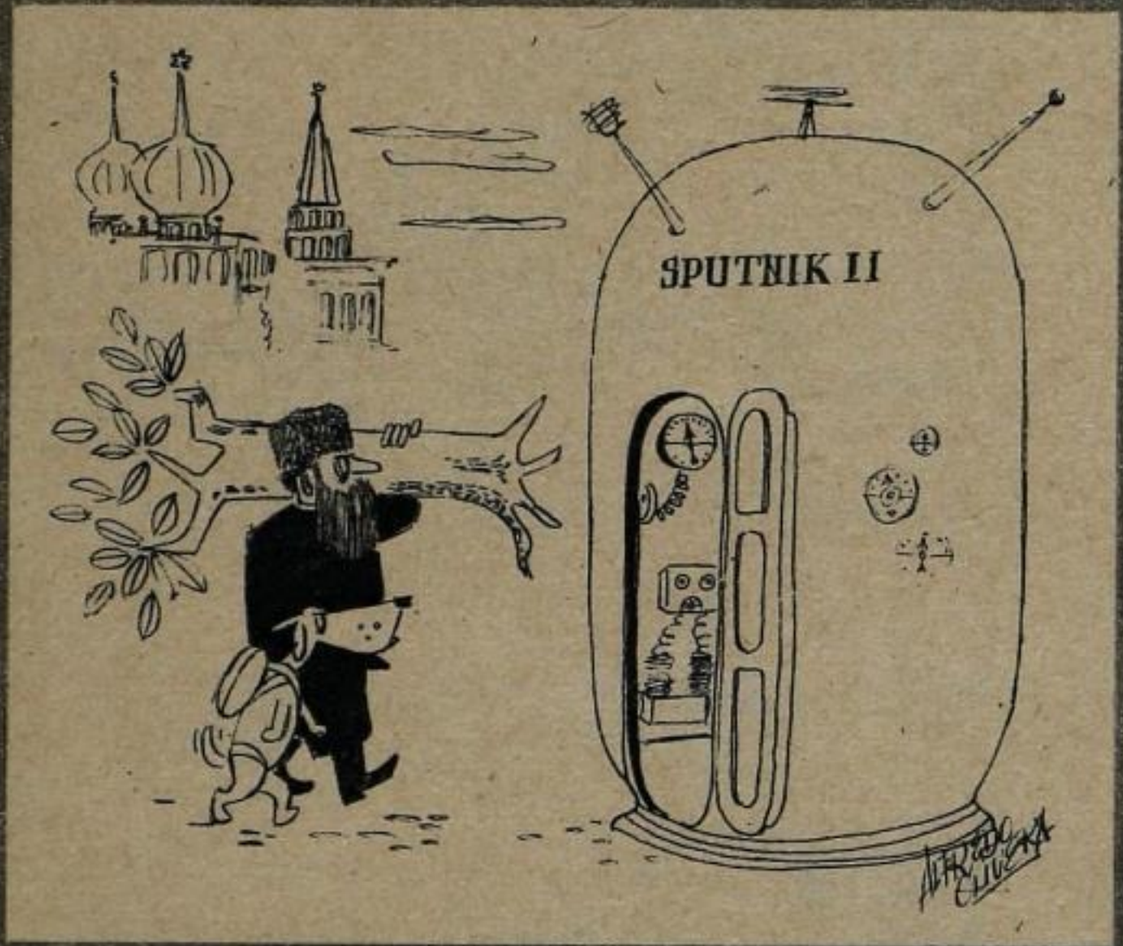

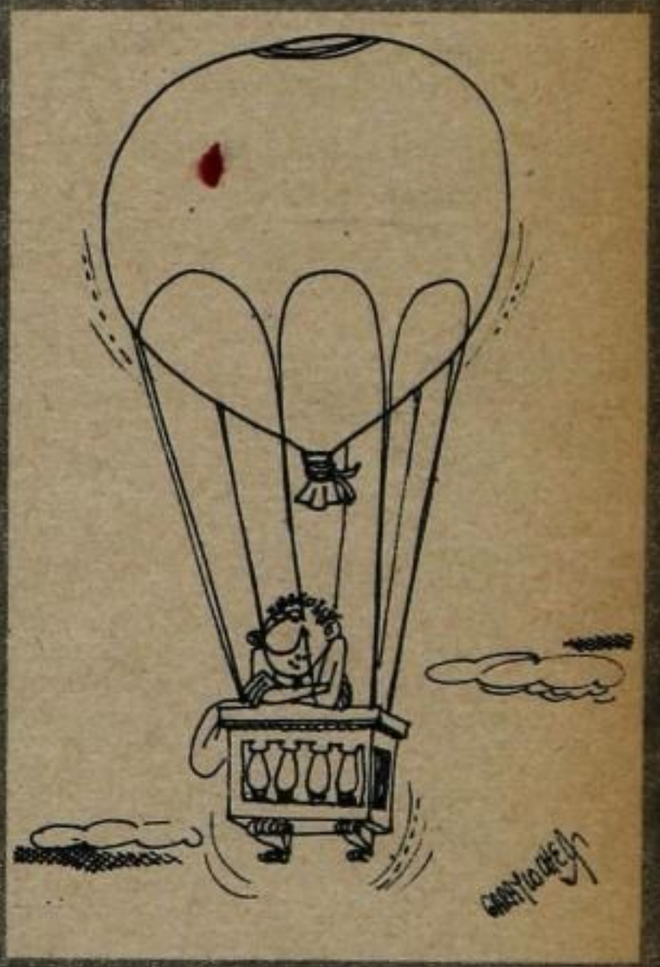

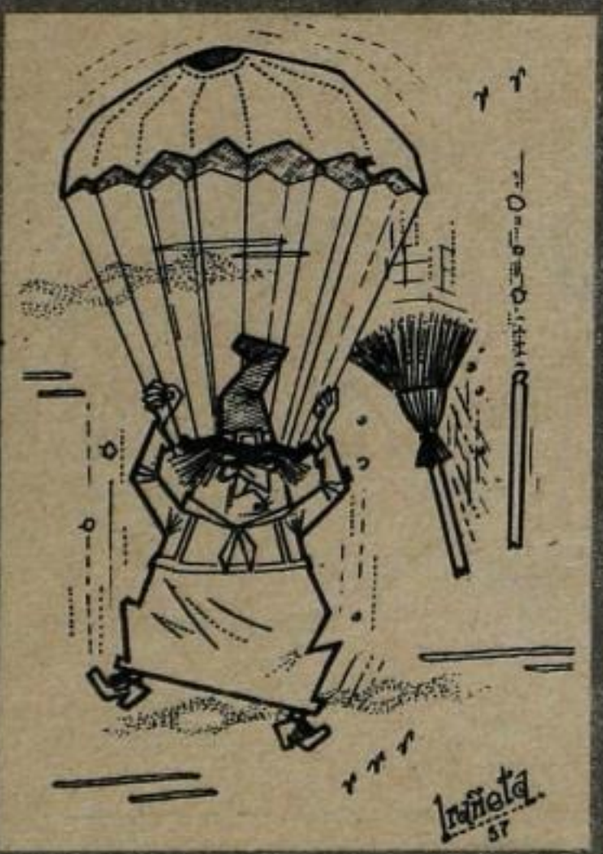

colaboraron

basurto
costantini
lundri
garaycochea
gi
goro
guerra
irañeta
olivera
oto
popo
tomé
vig

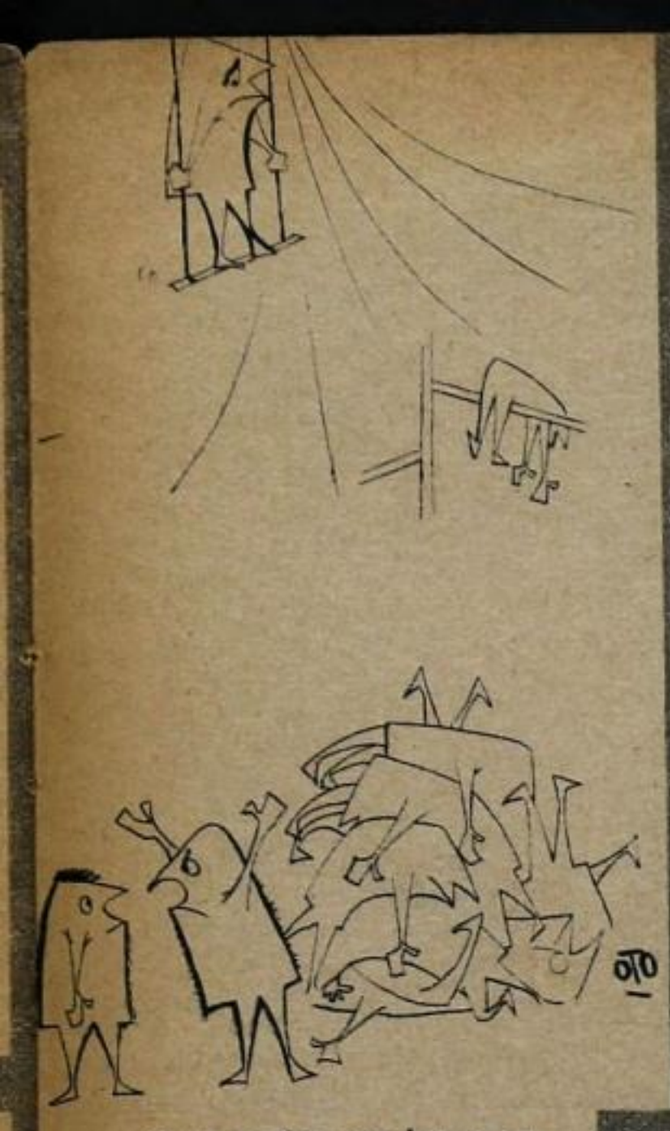

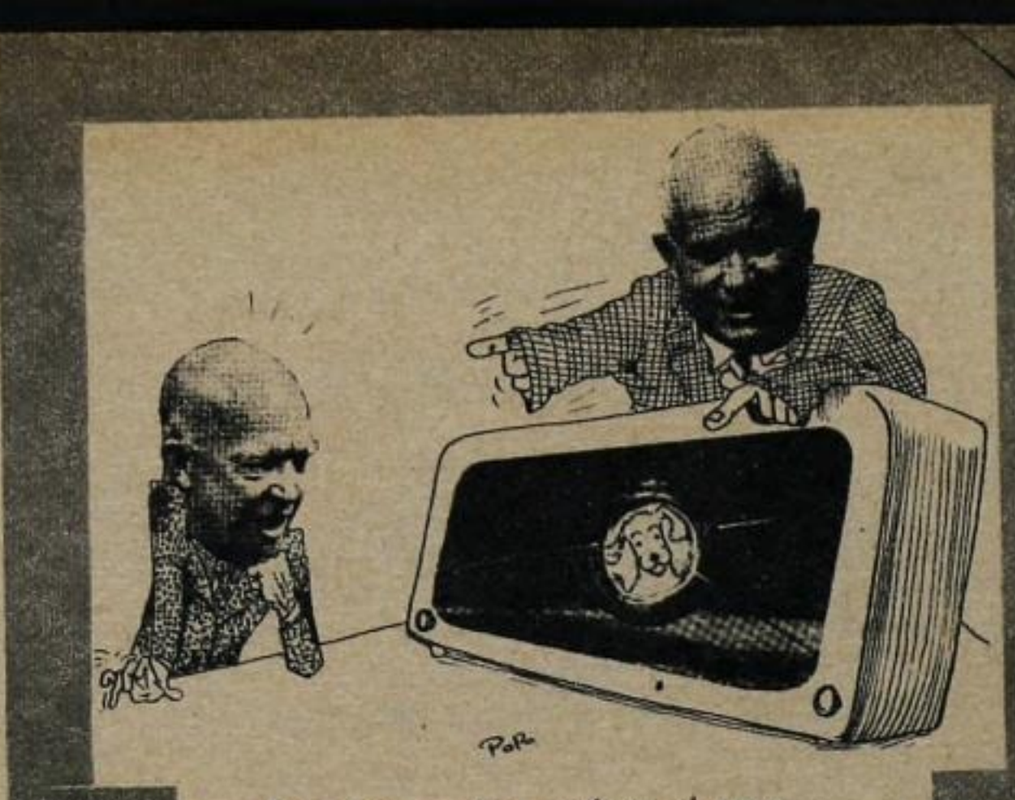

Kruschev. — Les metimos el perro.

—¿Y?... ¿Lo ves?...

¿Será posible que hoy a nadie le salga el salto triple?

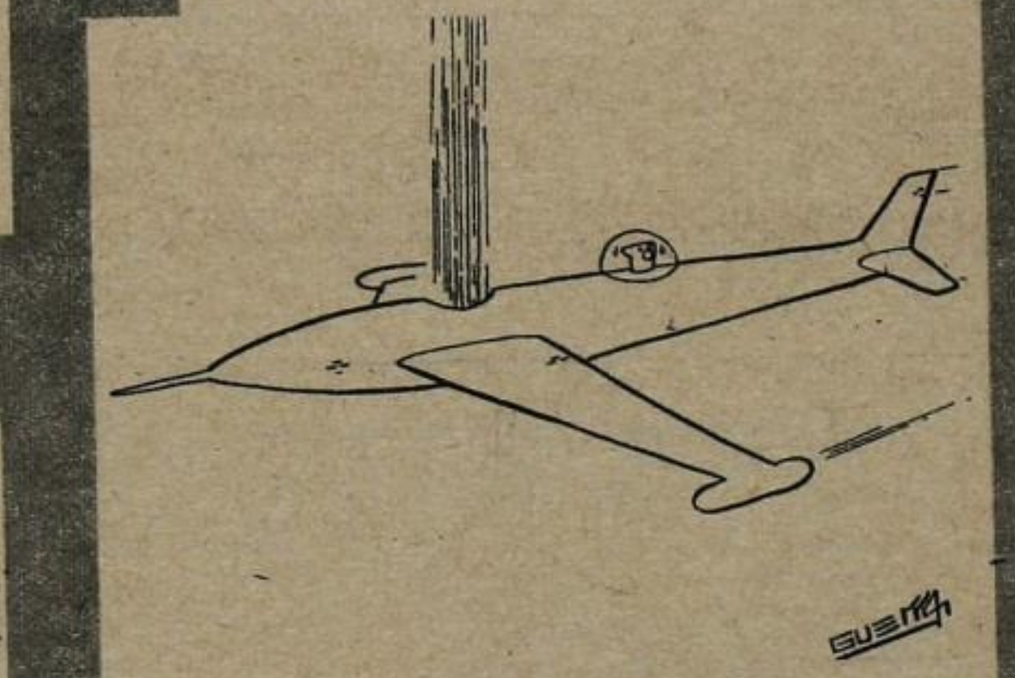

—Juan, este botón que está debajo del tablero, ¿para qué sirv...?

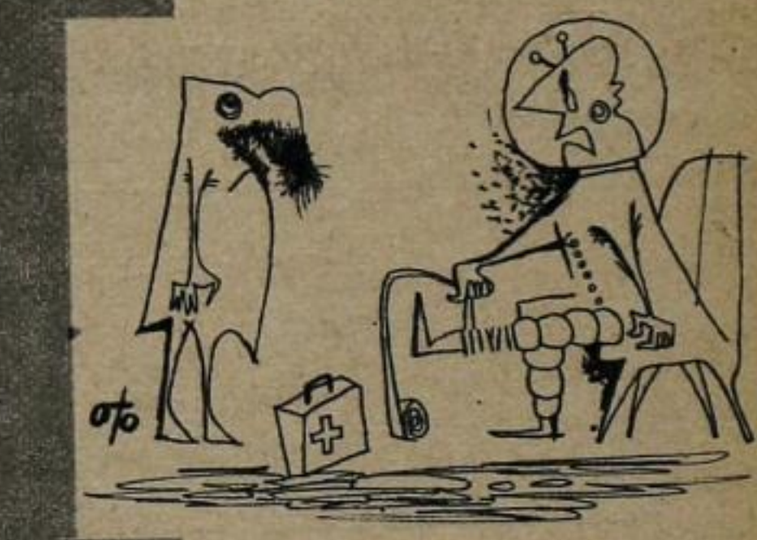

—Ya no se puede viajar por el espacio; me mordió un perro que viajaba en un satélite.

¡Ahora patalea porque quiere que le compremos un satélite!

—Sí...; son todos voluntarios que se ofrecen a la U.R.S.S.

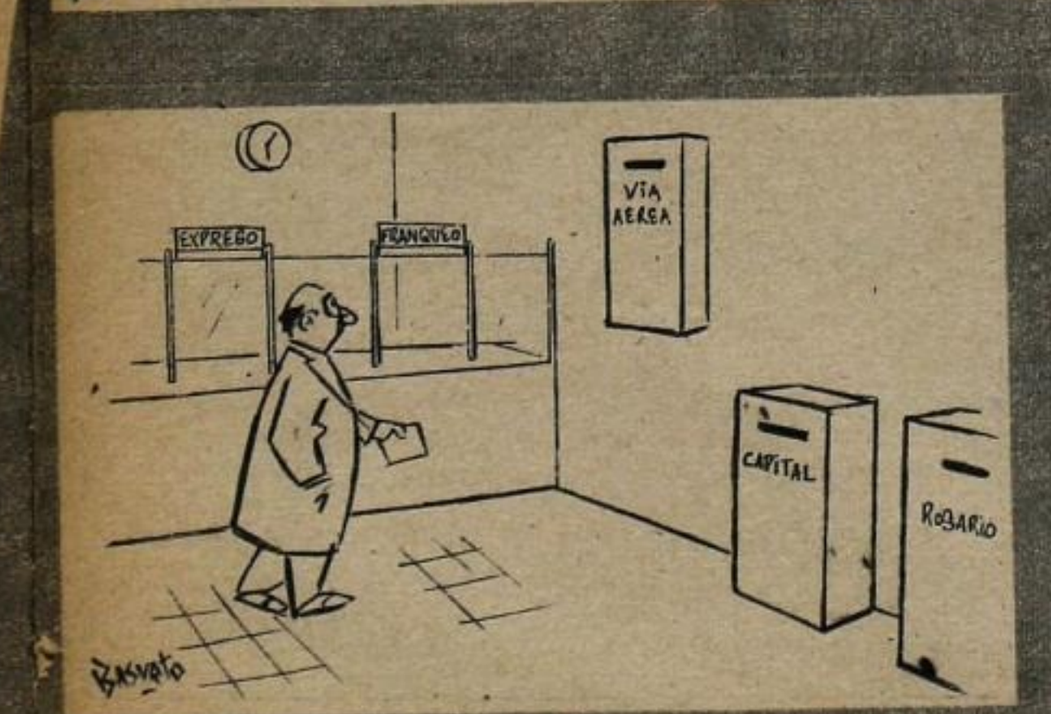

—¡Caramba!..., ¿cuándo acabarán de transmitir por radio las señales del satélite?

APELLIDOS Y HERALDICA

Por DON CANDILEJO | Dibujos de NESTOR

Accediendo a pedidos de la Junta Militar, la Junta Consultiva y Primera Junta, volvemos a presentar en esta página los estudios heráldicos realizados sobre algunos apellidos. ¿Habrá necesidad de insistir ante el inteligente lector para que interprete lo interesante que resulta saber quiénes somos? ¿Dónde vamos? ¿De dónde venimos? ¿Qué pretendemos? ¿Quién descubrió Américo? A esto y a la "invicentación" del trabajo respondemos seguidamente.

LANUS:

Apellido ovejuno que recuerda su lana. Heráldica: Escudo: En campo de Lanús, un Guidi en medio y un par de Adrogués en la tribuna. El canchero se llama Paco.

LASTRA:

Este apellido fué inventado por el dueño de un restaurante. Heráldica: Escudo: En campo de "gulas", dos bonifacios y un león lastrador.

LAFERRERE:

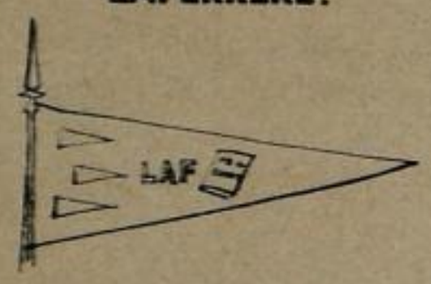

Origen francés, digno de Alejandro Dumas. Se escribe Laferrere. Se lee Laferrere y se lee lo que se puede. Para entrecasa, se pronuncia Eusebio. Heráldica: Pendón: Tres pendones, un Laf y un "errere" humánun est.

MIGONE:

Se cree que este apellido fué concebido por un panadero napolitano, un día que no tenía nada que hacer. Como este señor tampoco tenía nada que hacer, se fué al extranjero para seguir no haciendo: Heráldica: Escudo: En campo labrantío, dos tíos que no labran.

MOLINA:

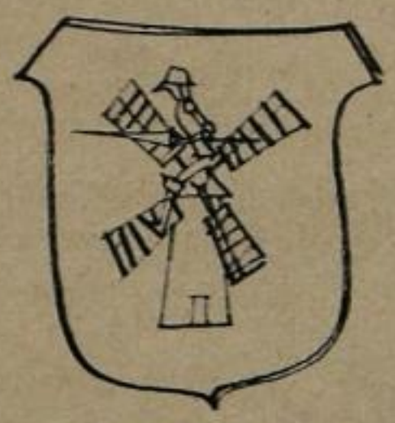

Este apellido se debe a Don Quijote, que quiso que sus famosos molinos tuvieran su correspondiente molina, pues no había razón para que se quedaran célibes, que es una cosa muy fea, y sobre todo habiendo departamentos disponibles como en aquella época. Como secuencia inmediata, vinieron luego los molinetes que la mayoría de las veces no funcionan. ¡En fin, cosas de la vida y de las películas neorrealistas! Heráldica: Escudo: Sobre un molino, Don Quijote lanza en ristre, mientras ristre protesta.

NOBLE:

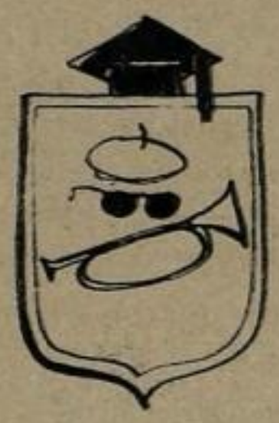

He aquí un apellido que tiene la ventaja de poder trocarse en cualquier momento; por ejemplo: puede ser Conde, Barón, etc., etc. Si es Conde, puede jugar en Vélez Sársfield. Si es "Barón", lo llamaremos Eneas, y si es nena la llamaremos al orden cuando vuelva a casa después de las 4 de la mañana. Heráldica: Escudo: Un cornetín en letras Rojas sobre campo vascuence.

OSORIO ARANA:

Se asegura que es un apellido compuesto por Oso de oso y Rio de Janeiro. Otros dicen que proviene de oso polar y de Rio Paraná, porque a su segundo apellido le sustrajeron la P y el acento final, con la idea de regalársela a Palacios, que se le había borrado la P inicial y

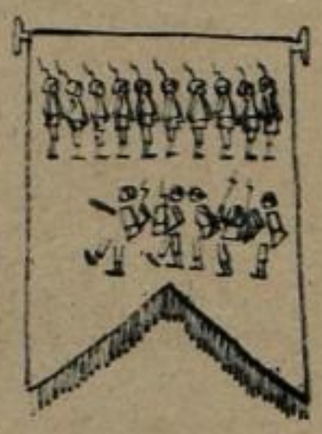

la necesitaba con mucha urgencia, y el acento a Alconada para que nadie fuera a pensar que era pariente del presidente. Claro que no hay que creer mucho en estas cosas, porque la gente miente cada día más. Heráldica: Estandarte. Sobre campo de maniobras, diez soldados y cinco sin soldar.

PALACIOS:

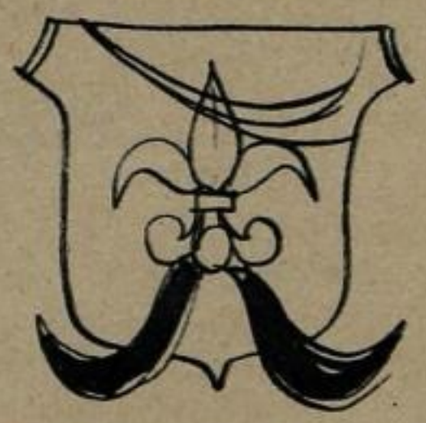

Con el advenimiento de las propiedades horizontales, este apellido está cayendo en el olvido y la culpa debe tenerla el poncho. El panorama cobra así tintes muy negros, pero aprovechables para echar al aire canas teñidas. Heráldica: Escudo: En campo rampante, una flor de lis y una flor de bigotes.

RIAL:

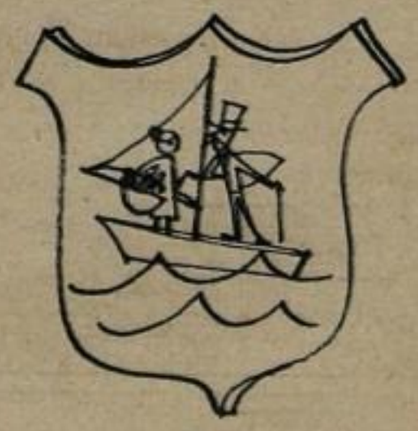

Se atribuye este apellido a la canción "La Violetera", cuando dice: "Cómpreme usted señorito, que no vale más que un "rial", etc., etc. Pero los tiempos han cambiado. La inflación ha hecho de las suyas y el real se ha convertido ahora en un duro, en lo que al valor adquisitivo respecta, pero no hay que olvidar que la culpa la tiene el gobierno. Heráldica: Escudo: Sobre un mar embravecido, una lancha sobre la que se hallan la violetera y un señorito muy ridículo, cambiando un "rial" por un duro.

ROJAS:

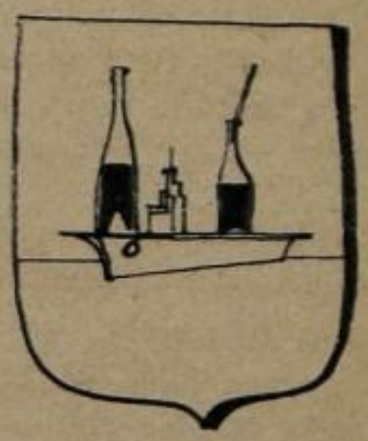

Muchos aseguran que proviene de los pieles rojas. Otros de los pieles negras, pero todos están contestes en afirmar que de ningún modo de los pieles blancas. Heráldica: Escudo: Sobre mar en calma chicha, un portaviones, una chicha y una "limoná".

SADI BONNET:

Tiene su origen en Sadi y en Bonnet. Heráldica: Pendón: Sobre cam-

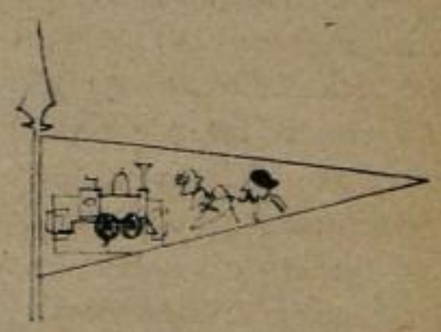

po de F. C. Oeste, la locomotora "La Porteña", contemplada por varios constituyentes que la conocen desde su primer viaje.

SOLANO LIMA:

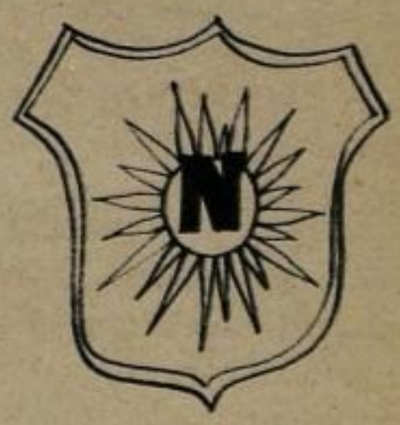

Se trata de un apellido netamente científico. Por supuesto que se refiere al astro rey y sigue con el Año Geofísico Internacional, pero con ene. En cuanto al segundo apellido, sólo se sabe que nace en Rivadavia al 1.200 y muere en Constitución 1949. Heráldica: Escudo: A través de un sol fulgurante, una ene.

LA CARCEL DE PAPEL

Laika

Y VISTOS para dictar sentencia en la querella promovida por uso de militares, provocación inmoral, parentesco con los Ghioldi Brothers, confusión, explotación de lágrimas, tentativa de funeral, violación de decreto y analfabetismo, contra la ciudadana soviética que responde al nombre de Laika, de profesión sus señoras y señoritas, de edad atómica, señas particulares guau-guau y otras licencias, alias Rulitos;

OIDAS la acusación y la defensa y teniendo en cuenta las declaraciones de los testigos y demás pruebas de cargo y descargo;

CONSIDERANDO:

Que no es cierto que la inculpada haya sido lanzada sola al espacio, pues, según lo afirman "La Nación", "La Prensa" y "Clarín" (diarios que, por no pertenecer a la "cadena" de la tiranía, deben ser creídos), fué lanzada con el Mayor sigilo y con el General beneplácito de las autoridades de su país, acompañándole también el General aplauso de los comunistas y criptocomunistas;

Que, según ha podido establecerlo el Cuerpo de Policía Adicional recientemente creado para velar sobre la vida, el honor y la libertad del perro Pinker, éste recibió de la querellada un mensaje pecaminoso concebido en los siguientes términos: "Pinker. Quinta Presidencial. Olivos. Argentina. Invítote gran aventura. Gastos pagos. Libértate opresión amo. Ni un minuto antes ni un minuto después. Adórote incentivadamente. Tu perrita bandida, Laika. Colaciónese";

Que, previa una medulosa conversación con el Bebe Bullrich, Pinker decidió declinar la invitación, dando así un alto ejemplo de austeridad republicana y retirándose luego a pegar unas vueltas por un árbol de las inmediaciones;

Que, por hallarse en uso de licencia la Junta Consultiva Nacional y sin quórum la Convención Nacional Constituyente, no pudieron rendirle a Pinker el homenaje a que se había hecho acreedor, pero, en cambio, la Junta de Defensa de la Democracia acordó otorgarle la Medalla Peronista, que le será impuesta en un acto público a realizarse en la Plaza Once siempre que no llueva, para lo cual se ha pedido al doctor Frondizi que no se le ocurra asomar por ahí;

Que la referida Laika es una activa dirigente comunista, hija adoptiva de Rodolfo Ghioldi y sobrina adoptiva de Américo Ghioldi, acérrimos defensores ambos de la enseñanza de ese nombre;

Que dicho animal ha venido a sembrar la división en la unida familia argentina, pues mientras unos gritan: ¡Laica, laica, laica!, otros gritan: ¡Libre, libre, libre!;

Que ,de pura bestia, antes de embarcarse en el satélite dejó grabado un disco, en el que declaraba que lo hacía voluntariamente, para mejor servir a la doctrina soviética, reconociendo al mismo tiempo todos sus pasados errores de perra burguesa;

Que, como se sospecha que ésta haya hecho adeptos entre sus congéneres, las autoridades se han visto obligadas a recomendar a los perros de policía que extremen su vigilancia, organizándoselos en grupos de perros de zona, perros de barrio y perros de manzana, amén de los perros caseros, llamados también perros de vieja;

Que la inculpada, explotando a sabiendas la natural bondad humana, ha conmovido hasta en sus más íntimas entrañas a un apreciable número de apreciadas señoras y señoritas solteras, casadas, viudas, divorciadas y de las otras, quienes, agrupadas en clubes y asociaciones diversas, han iniciado en el mundo entero la cruzada del minuto de silencio "por el feliz y pronto arribo a la tierra" de la perrita heroica;

Que dichas señoras y señoritas son las mismas que, sin escrúpulo alguno de conciencia, se comen un bullrich-beef procedente de un heroico novillo digno de un consumidor inglés y tan respetable como la querellada;

Que lo que se dice del novillo puede decirse de los pollos a la Maryland Monroe, de los patos Visca, de los pucheros mixtos y de tantos otros animalitos que figuran en los menús de los restaurantes de moda, sin contar a los exploradores perdidos en el corazón del Africa o en la mitad de la avenida 9 de Julio;

Que todo ello pone de manifiesto la diabólica capacidad de propaganda de la camarada Laika;

Que el Señor Obispo de Temnos se ha segado, con excelente acuerdo, a oficiar un funeral por su eterno descanso, pues, como los rusos son unos perfectos mentirosos, no se sabrá nunca si aquélla ha muerto en la demanda o ha descendido tan panchamente a la tierra;

Que, por lo demás, el celebrado Obispo ha invocado, para negarse a ello, ciertos cánones que se oponen más o menos terminantemente al homenaje proyectado;

Que, como lo confiesa la propia inculpada en el mensaje citado en un anterior considerando, es ella una perrita bandida, y los perritos bandidos están prohibidos por el Decreto Nº 4161;

Que, aunque la misma no se encuentra interdicta ni ha intervenido sus bienes, la Junta de Recuperación del Patrimonio Nacional (hoy Junta Nacional de Devoluciones), no se ha acreditado que aprobara el curso de Educación Democrática (texto del doctor Carlos Sánchez Viamonte, más conocido por el encantador nombre de Carloncho);

Que, con tales antecedentes, se ha hecho pasible de una pena ejemplar;

POR ELLO, el Alto Tribunal de Justicia del Gobierno Ejemplar de la República Democrática Argentina condena a la ciudadana soviética Laika a siete días de cárcel de papel, con la accesoria de que deberá abstenerse de repetir el sedicioso slogan "Farrell sí, otro no".

Dado en la Ciudad de la Santísima Trinidad y Puerto de Santa María del Buen Aire a 19 de noviembre de 1957, año III del Flan Político con Merengue Arriba.

DICCIONARIO POLITICO

Agarragaray: *Agarrar a Ayarragaray.*
Pelacios: *Pelo de Alfredo Palacios.*
Quorumvador: *Quórum conservador.*
Canrique: *Perro de Manrique.*
Perettero: *Peletero unionista.*
Balbino: *Radical que carece de pigmento.*
Salsogaray: *Salsa a base de petróleo.*

PENSAMIENTOS DEL SEÑOR RICARDO FOX

Tanto va Cueto Rúa a la Casa Rosada, que al fin estalla.

DISTINCIÓN

Era una señora muy distinguida. En lugar de tener un ladrón debajo de la cama, tenía a un miembro del Eximbank.

GRANDES CAMBIOS

El gobierno provisional acaba de anunciar los siguientes cambios en los nombres de plazas, calles, paseos, etcétera:
Calle Florida: *calle Florita.*
El Rosedal: *el Rojasdal.*
Calle Cangallo: *calle Pinkergallo.*
Diario "La Razón": *Diario "La Rawsón Paz".*
Plaza Once: *Plaza Quaranta.*
Confitería del Aguila: *Confitería del Gorila.*
Confitería "El Gas": *Confitería "El Gasoducto".*
Galería Santa Fe: *Galería Sanmartino.*
Cine Opera: *Sánchez Zinny Opera.*

el señor porcel

El señor Porcel se dirigió a la casa del doctor Lucas Ayarragaray para hacerle un reportaje.

—¿Es usted partidario de la enseñanza laica? —le preguntó.

—No. Yo soy partidario de la enseñanza libre —afirmó Ayarragaray.

—Sin embargo, la enseñanza a Laika les ha dado buenos resultados a los rusos —dijo el señor Porcel.

—Puede ser —explicó Ayarragaray—, pero yo no apoyo la enseñanza laica.

—Y si no enseñaban a Laika, ¿cómo iba a poder viajar en el satélite? —preguntó el señor Porcel.

—¿Cómo dice? —interrogó sorprendido Ayarragaray.

—Que si no le hubiesen dado una enseñanza a la perra Laika, no hubiera podido nunca viajar en el satélite, ¿no le parece?

—No..., no entiendo —balbuceó desorientado Ayarragaray—. ¿Qué tiene que ver la perra Laika con la enseñanza laica?

—¿Y quién dice que tiene algo que ver la enseñanza laica con la perra Laika? —protestó el señor Porcel—. No creo haber dicho eso. ¿Usted cree que a Laika le dieron una enseñanza laica?

—¿Pero qué dice? —tartamudeó Ayarragaray—. A los perros no se les da enseñanza laica.

—¡Tiene razón! —exclamó el señor Porcel—. Casi me olvidaba. Usted es partidario de que a los perros se les dé una enseñanza religiosa. Pero da la casualidad de que la perra rusa es Laika.

—¿Pero qué líos está haciendo? —gritó desconfiado Ayarragaray—. ¿Se puede saber dónde va a salir este reportaje?

—En ningún lado —dijo el señor Porcel—. Este reportaje no va a salir en ninguna parte. Lo escribo solamente para mí.

—Pero... —murmuró confundidísimo Ayarragaray—. ¿Usted no trabaja en ningún diario o revista?...

—No. Una vez envié un versito a "La Nación", pero no me lo publicaron.

—¿Pero entonces por qué diablos hizo todo este lío? —protestó Ayarragaray.

—¿Lío? —chilló el señor Porcel—. ¡El lío lo ha hecho usted! Desde que estamos hablando no ha hecho otra cosa que confundirme con la enseñanza laica y con la perra Laika. Si usted quiere, enséñele a Laika religión, pero a mí, por el amor de José Mojica, déjeme en paz, que tengo mucho que hacer.

Y el señor Porcel se retiró furioso, se dirigió a la casa de Alsogaray, tocó el timbre y, enseñándole un frasco, le dijo:

—Por favor, ¿no podría llenarme este frasco de petróleo?

Pero eso lo contaremos otro día.

ALTA publicidad

¡Preferida!

por su gran rendimiento y bajo precio..!

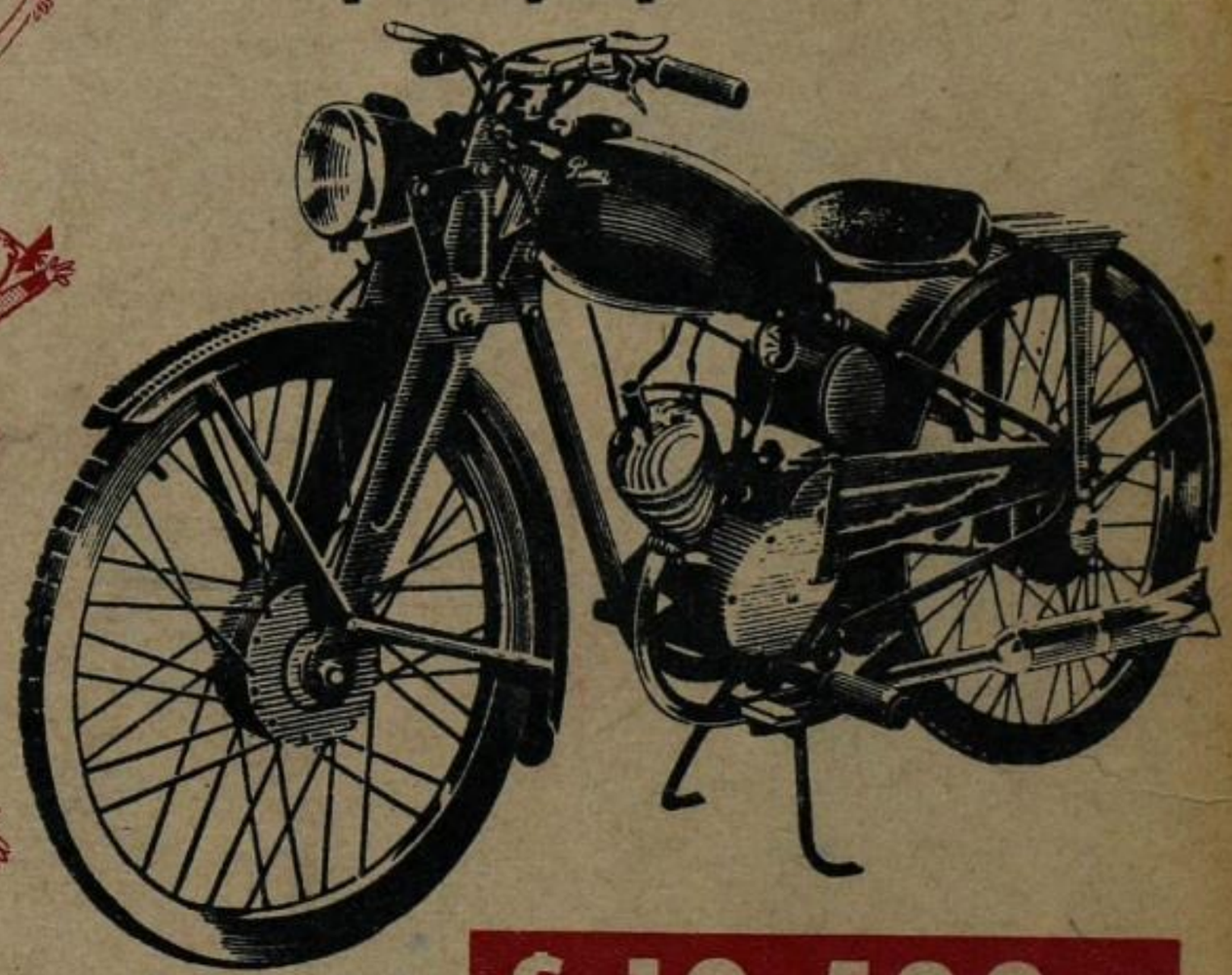

$ 10.500.-
con amplias facilidades

Moto

PUMA

El resultado de una larga experiencia

Su construcción sólida y consciente, el más bajo precio de plaza en vehículos de su tipo y amplias facilidades de pago, hacen a la moto "PUMA" preferida de todos aquellos que desean un eficiente y económico medio de movilidad.

D. I. N. F. I. A. PRODUCE
EX - I. A. M. E.
DIRECCION NACIONAL DE FABRICACIONES E INVESTIGACIONES AERONAUTICAS

Salón exposición y venta de repuestos Rivadavia 5771 - T. E. 43 - 1800

MAS DE 100 AGENTES C. I. P. A. DISTRIBUIDOS EN TODO EL PAIS LE INFORMARAN DE SUS DETALLES TECNICOS

C.I.P.A.
DISTRIBUYE

CONSORCIO INDUSTRIAL PARA LA PRODUCCION AUTOMOTRIZ ARGENTINA S. A.
CHARCAS 684 . T. E. 31-4941 - BUENOS AIRES

LEA

EL PUEBLO

Información veraz y completa de todo el País y Exterior

Tribuna Política, Imparcial y Objetiva

Crónica Valiente de los Problemas de los Trabajadores

Panorama Económico en Agiles Reportajes

Notas Amenas y Utiles para la Mujer y la Familia

Los Deportes Expuestos Graficamente con Sentido Popular

Historietas, Cine, Teatro, Radio y T. V.

PREFERIDO POR MILES DE HOGARES ARGENTINOS
DESDE HACE MAS DE MEDIO SIGLO